

CÂMARA MUNICIPAL DE JAPERI

PROJETO DE LEI Nº 017/2017.

DATA: 31/08/2017

AUTOR: PODER EXECUTIVO – CARLOS MORAES

ASSUNTO: “DISPÕE SOBRE O PLANO PLURIANUAL PARA O MUNICÍPIO DE JAPERI PARA O QUADRIÊNIO DE 2018/2021, E DÁ OUTRAS PROVIDÊNCIAS.”

MENS. 017/2017

Apresentado em 12 de Setembro de 2017
Rejeitado em _____ de _____ de _____
Aprovado em 07 de Dezembro de 2017

Extraído o autógrafo em 12 de Dezembro de 2017
Subiu a Sanção sob protocolo em 12 de Dezembro de 2017, pelo ofício n.º 056/2017
Sanccionado em _____ de _____ de _____
Promulgado em _____ de _____ de _____
Veto Parcial em _____ de _____ de _____
“ Total em _____ de _____ de _____
Arquivado em _____ de _____ de _____
Resolução nº _____ de _____ de _____
Publicado em _____ de _____ de _____ no _____

Secretária, Japeri _____ de _____ de _____

1

2

3

4

5

6

7

8

9

10

11

12

13

14

15

16

17

18

19

20

21

22

23

24

25

26

27

28

29

30

31

32

33

34

35

36

37

38

39

40

41

42

43

44

45

46

47

48

49

50

51

52

53

54

55

56

57

58

59

60

61

62

63

64

65

66

67

68

69

70

71

72

73

74

75

76

77

78

79

80

81

82

83

84

85

86

87

88

89

90

91

92

93

94

95

96

97

98

99

100

CAPÍTULO II

DAS DIRETRIZES, DOS OBJETIVOS E METAS DA ADMINISTRAÇÃO PÚBLICA MUNICIPAL

Art.2.º - O estabelecimento, de forma regionalizada, das diretrizes, dos objetivos e das metas da Administração Pública Municipal, para as despesas de capital, para as outras despesas decorrentes das despesas de capital e para as despesas de duração continuada, será estruturado em programas, diagnóstico, diretrizes, objetivos, ações, produto, unidade de medida, meta, valor e fonte de recursos, na forma do Anexo I desta Lei.

Parágrafo Único - Constituem diretrizes estratégicas da Administração Pública Municipal, direta e indireta, no período 2018-2021:

I – gestão pública inovadora e criativa, transparente, honesta, ética e eficiente, com o foco na transversalidade, planejamento e avaliação;

II - qualificação e eficiência dos serviços públicos, com racionalização, capacitação e modernização, e a valorização e qualificação do funcionalismo público municipal;

III - descentralização administrativa e valorização da identidade regional;

IV - transparência na aplicação dos recursos públicos e na conduta das ações governamentais, ampliando o controle público e social;

V – desenvolvimento econômico com inclusão, responsabilidade social e ambiental;

VI – desenvolvimento social com inclusão, respeito à diversidade e à multiculturalidade;

VII – democracia, cidadania e participação popular;

VIII – qualidade de vida, com prioridade à saúde, à educação, à segurança pública e ao meio ambiente;

IX – planejamento e administração do Município, para os avanços do século XXI.

***(EMENDA ADITIVA Nº 001/2017)**

Art. 3º - Para efeito desta Lei, considere-se:

I - Programa: o instrumento de organização da ação governamental, visando à concretização dos objetivos pretendidos pelo Governo Estadual;

II - Ação: o projeto ou a atividade orçamentária cuja execução visa o alcance dos objetivos e metas dos programas;

III – Produto: o bem ou o serviço produzido em cada ação governamental na execução dos programas;

IV – Meta: a mensuração quantitativa dos produtos entregues ou dos serviços prestados.

Art. 4º - Os valores constantes do Anexo I desta Lei estão orçados a preços correntes com projeção de inflação de 5% ao ano.

CAPÍTULO III

DAS DISPOSIÇÕES FINAIS E TRANSITÓRIAS

Art. 5º - A inclusão, a exclusão ou alteração de “Programas constantes desta Lei:

I – Quando não envolverem recursos do orçamento do Município, será propostas pelo Poder Executivo através de Projeto de Lei específico;

II – Quando envolverem recursos do orçamento do Município poderá ocorrer por intermediário da LOA – Lei Orçamentária Anual ou de seus créditos adicionais;

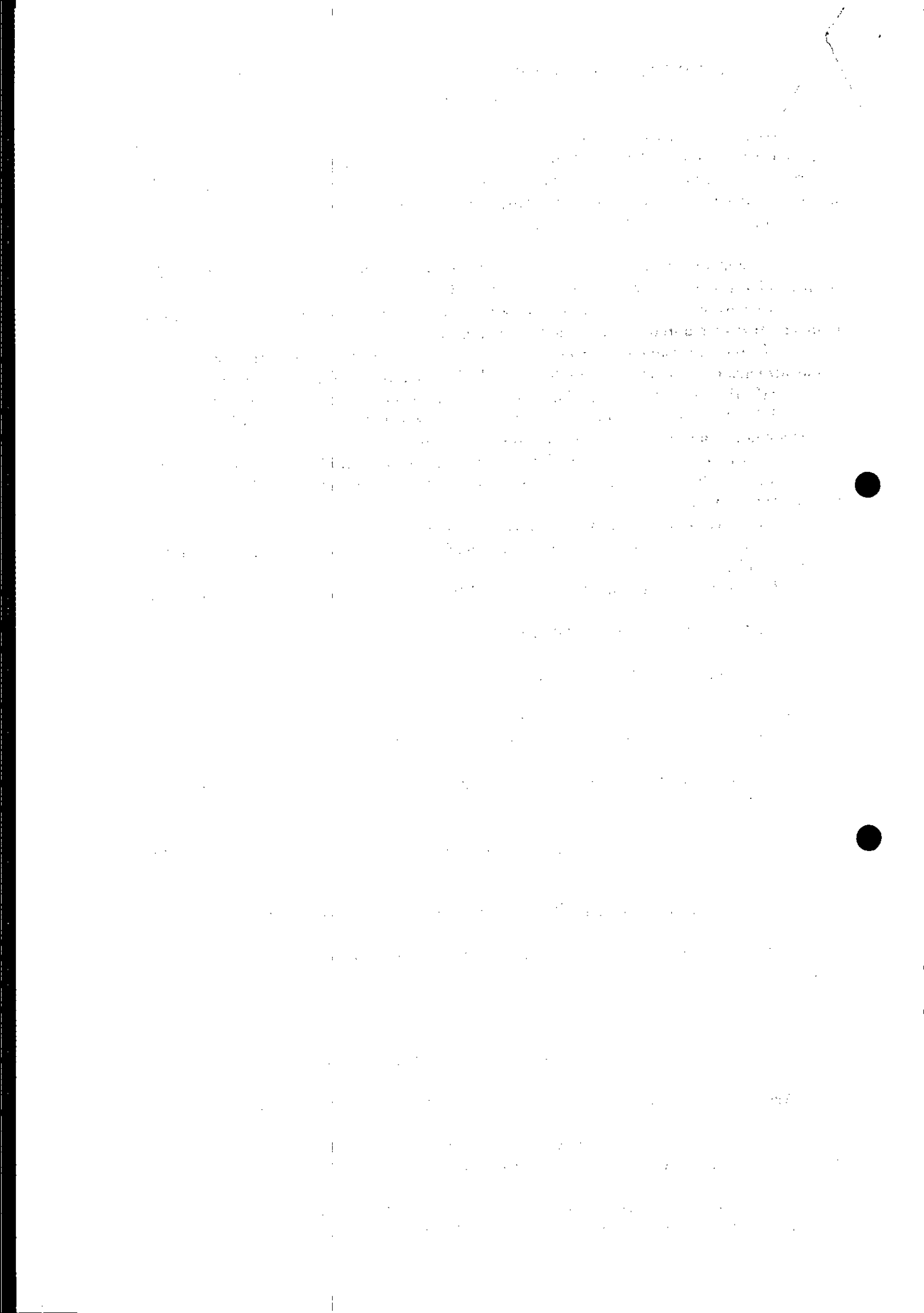

III – Nos casos em que tais modificações não resultem em mudança nos orçamentos do Município, fica o Poder Executivo autorizado a efetuar a alteração dos indicadores.

Art. 6º – Os valores consignados a cada programa neste são referenciais e não constituem limites à programação das despesas expressas nas Leis Orçamentárias e seus créditos adicionais.

Art. 7º - O Poder Executivo poderá aumentar ou diminuir as metas físicas estabelecidas a fim de compatibilizar a despesa orçada com a receita estimada em cada exercício de forma a assegurar o permanente equilíbrio das contas públicas.

Art. 8º - O PPA 2018-2021 terá sua programação revista anualmente, com base no processo de monitoramento e avaliação da execução dos programas e nas metas e prioridades estabelecidas na Lei de Diretrizes Orçamentárias de cada exercício.

Art. 9º - O Projeto de Lei de revisão anual do PPA 2018-2021 será encaminhado ao Poder Legislativo até o dia 30 de setembro dos exercícios de 2018, 2019 e 2020, contendo, no mínimo:

I - no caso de inclusão de programa, a identificação do alinhamento do programa com as linhas estratégicas de Governo formuladas e de sua contribuição para o alcance dos objetivos prioritários, bem como a indicação dos recursos que o financiarão;

II - no caso de alteração ou exclusão de programa, a explicitação das razões que justifiquem a proposta.

Art. 10 – Ficam estabelecidas a Metas e Prioridades para o exercício de 2018, conforme estabelece o Art. 3º da Lei de Diretrizes Orçamentárias para 2018, na forma do Anexo II.

Art. 11 - Esta Lei entra em vigor na data de sua publicação.

Art. 12 – Revogam-se disposições em contrário.

Japeri, 12 de Dezembro de 2017.

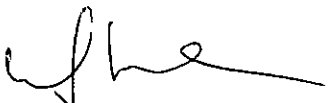
WESLEY GEORGE DE OLIVEIRA
PRESIDENTE

METODOLOGIA DO CÁLCULO

Os recursos dispostos para atender as metas fixadas de cada Unidade Gestora da Administração Municipal para o quadriênio (2018-2021) foram considerados a evolução da receita nos últimos exercícios, o comportamento da arrecadação até o mês de Junho de 2017, e uma projeção de crescimento com base numa inflação média anual de 5% (cinco por cento), ocorrendo em alguns casos, uma variação desse percentual para a previsão de recursos vinculados.

Cabe ressaltar, que esse índice de crescimento utilizado para a projeção das metas anuais, está de acordo com as premissas e objetivos da política econômica nacional com suas projeções referentes crescimento e desenvolvimento do PIB, bem como com o índice utilizado para a fixação das metas fiscais na LDO para o exercício de 2018.

CONSIDERAÇÕES FINAIS

Neste PPA (2018-2021), demonstramos de forma analítica, descritiva, teórica e estatística, a situação socioeconômica de Japeri.

Elaboramos um diagnóstico que apontam as medidas e os caminhos que o Município deverá seguir para que, a curto, a médio e a longo prazo, consiga atingir um estado de crescimento, gerando recursos econômicos necessários para o seu desenvolvimento.

O plano tem a finalidade de corrigir distorções administrativas, alterar condições indesejáveis para a coletividade, e assegurar a viabilização de objetivos e metas que se pretende alcançar.

Cabe ressaltar, que apesar da crise econômica a qual o país vem atravessando, o que influencia diretamente nas finanças do Município, cabe à administração municipal inovar e modernizar as políticas públicas, buscar parcerias, fomentar a arrecadação própria do Município, executar ações eficientes e eficazes para superar e remover os empecilhos institucionais. Isso ditará o rumo para uma boa gestão de recursos, refletindo diretamente no bem estar da população.

Cabe agora, transformar o projeto em realidade.

ANEXO I
METAS DA ADMINISTRAÇÃO PÚBLICA MUNICIPAL

PREFEITURA MUNICIPAL DE JAPERI

SECRETARIA/ÓRGÃO: SECRETARIAMUNICIPAL DE EDUCAÇÃO - SEMED

PROGRAMA: ADMINISTRAÇÃO DA SEMED

DIAGNOSTICO: MANTER O PODER COMPRA DOS PROFISSIONAIS DA EDUCAÇÃO - Ampliar o Plano de Cargos dos Profissionais da Educação com a inclusão dos servidores de apoio administrativos.

DIRETRIZES: Implementar políticas públicas educacionais visando a valorização dos Profissionais da Educação, fortalecendo a Gestão Compartilhada mediante Instrumentos Diagnósticos, traçando Diretrizes, metas

OBJETIVO: Custear as despesas de com pessoal e outras atividades pertinentes ao cumprimento das Metas estabelecidas no Plano Municipal da Educação.

Ações	Produto	Unidade Medida	2018		2019		2020		2021		TOTAL	Fonte
			Meta Geral	Meta	Valor	Meta	Valor	Meta	Valor	Meta		
Operacionalização do Ensino Infantil e Fundamental	Ensinos e Infantil e Fundamental	%	100	25		25		25		25		
CUSTEIO DA IMPLANTAÇÃO DO PROGRAMA			-	-	40.000.000,00	42.000.000,00	44.100.000,00	46.305.000,00	172.405.000,00			01-RP / 08 FUNDEB E 30-SALARIO EDUCAÇÃO
	TOTAL GERAL		-	-	40.000.000,00	42.000.000,00	44.100.000,00	46.305.000,00	172.405.000,01	1		



**CÂMARA MUNICIPAL DE JAPERI
ESTADO DO RIO DE JANEIRO**

PROTOCOLO Nº 004/2017

**PROJETO DE EMENDA ADITIVA Nº 002/2017.
AO PROJETO DE LEI Nº 017/2017**

DATA: 05/12/2017.

AUTOR: HELDER PEDRO BARROS.

ASSUNTO: "ALTERA A AÇÃO DE GOVERNO INCLUINDO METAS PARA A EDUCAÇÃO MUNICIPAL PARA A ÁREA DA EDUCAÇÃO NO QUADRIÊNIO DE 2018/2021, E DETERMINE OUTRAS PROVIDÊNCIAS."

APRESENTADO EM 05 DE Dezembro DE 2017

REJEITADO EM _____ DE _____ DE 2017

APROVADO EM 05 DE Dezembro DE 2017



THE UNITED STATES OF AMERICA
DEPARTMENT OF JUSTICE

UNITED STATES DEPARTMENT OF JUSTICE

UNITED STATES DEPARTMENT OF JUSTICE
FEDERAL BUREAU OF INVESTIGATION

UNITED STATES DEPARTMENT OF JUSTICE
FEDERAL BUREAU OF INVESTIGATION

UNITED STATES DEPARTMENT OF JUSTICE
FEDERAL BUREAU OF INVESTIGATION
WASHINGTON, D. C. 20535

UNITED STATES DEPARTMENT OF JUSTICE

UNITED STATES DEPARTMENT OF JUSTICE
FEDERAL BUREAU OF INVESTIGATION
WASHINGTON, D. C. 20535



Câmara Municipal de Japeri

Estado do Rio de Janeiro

Ver. Helder Pedro Barros

C. M. JAPERI PROTOCOLO
DATA: 05 / 12 / 2017
Nº 002 LIVº 13 FLº 01

PROJETO DE EMENDA ADITIVA Nº / 2017
AO PROJETO DE LEI COMPLEMENTAR Nº /2017

"Altera a Ação de Governo incluindo Metas para a Educação Municipal para a área da Educação no quadriênio de 2018/2021, e determina outras providências".

Artigo 1º - Fica inclusa na Planilha do anexo I, referentes as Metas dos Programas da tal, ao programa Manutenção do Ensino Fundamental da Secretaria Municipal de Educação para o próximo quadriênio 2018/2021; com a seguinte redação:

Artigo 2º - Ficam inclusos no Plano de cargos vigente para a categoria do Magistério Municipal, os Servidores Profissionais de Apoio às atividades do Magistério, inclusive os Técnicos e os administrativos, conforme as Metas expressas na planilha do anexo I em anexo a esta proposição.

Artigo 3º - O cumprimento da medida proposta deverá observar os dispositivos expressos nos artigos 12 a 16 da Lei Federal nº 101/2000, a Lei de Responsabilidade Fiscal.

Artigo 3º - A presente Emenda entrará em vigor na data de sua publicação.

Japeri, 16 de novembro de 2017.

Helder Pedro Barros
Vereador

C. M. JAPERI EXPEDIENTE LIDO
DATA: 05 / 12 / 2017
<i>Alfonso A. P. Bernardes</i>

C. M. JAPERI DISCUSSÃO ÚNICA
DATA: 05 / 12 / 2017
<i>Aprovado Alfonso</i>



Câmara Municipal de Japeri

Estado do Rio de Janeiro

Vereador Helder Pedro Barros

PROJETO DE EMENDA ADITIVA Nº / 2017 AO PROJETO DE LEI COMPLEMENTAR Nº /2017

Justificativas

Excelentíssimo Vereador Presidente;

Apresento a Vossas Excelências o Projeto de Emenda Aditiva em anexo a estas Justificativas, que proponho com o intuito de incluir no Anexo I, do Projeto de Lei Complementar que dispõe sobre o Plano Plurianual para o quadriênio 2018/2021, a previsão de inclusão dos Servidores que exercem atividade de apoio à Educação, Grupo dos Técnico da Educação, e o Grupo de Funcionários Administrativos, no Plano de Cargos e Salários dos Profissionais da Educação (Magistério), objetos da Proposição.

RAZÕES PARA A INCLUSÃO DE METAS NO PPA

Inicialmente se faz necessário esclarecer que o orçamento da Secretaria Municipal de Educação se constitui por recursos federais, estaduais e municipais, os valores abaixo retratam a previsão orçamentária dos recursos do ano em questão.

Os recursos do FUNDEF destinam-se exclusivamente ao Ensino Fundamental público, devendo ser aplicados nas despesas enquadradas como de "manutenção e desenvolvimento do ensino", previstas no artigo 70 da Lei Federal nº 9.394/96 (Lei de Diretrizes e Bases da Educação).

A legislação do FUNDEF prevê que no mínimo 60% dos recursos anuais creditados na conta do Fundo devem ser aplicados na remuneração do magistério, em efetivo exercício no Ensino Fundamental público.

No caso de Japeri, a Constituição exige que os municípios apliquem ao menos 25% de sua receita resultante de impostos e transferências na manutenção e no desenvolvimento da Educação. A lei é a mesma para os estados e, no caso da União o percentual mínimo é de 18%.

E na origem dessa receita, estão inclusos o Imposto Predial e Territorial Urbano (IPTU), o Imposto Sobre Serviços (ISS), o Fundo de Participação dos Municípios (FPM), o Imposto de Transmissão de Bens Imóveis Intervivos (ITBI) e a cota parte do Imposto Sobre Circulação de Mercadorias (ICMS). Também entram a parte municipal do Imposto Territorial Rural (ITR), do Imposto Sobre Veículos Automotores (IPVA), do Imposto Sobre Produtos Industrializados Para Exportação (IPI Exportação), do Imposto Sobre Operações Financeiras com Ouro (IOF Ouro) e o Imposto de Renda sobre os servidores públicos.

De acordo com a lei, os municípios devem atuar prioritariamente no Ensino Fundamental e na Educação Infantil. Além disso, a distribuição dos recursos públicos tem que dar "prioridade ao atendimento das necessidades do ensino obrigatório, no que se refere à universalização, garantia de padrão de qualidade e equidade". Ou seja, antes de atender a essas regras, o município não pode investir em outras áreas da Educação, por exemplo, construindo uma universidade municipal.

Quanto aos aspectos financeiros que justificam a ampla possibilidade de adoção da medida que proponho pelo Chefe do Executivo, a apresentação da mesma se baseia no atual cenário econômico apresentado pelo Governo Federal recentemente; onde não prevê cenário de recessão.

Cenário Macroeconômico Nacional:

Conforme o divulgado no Plano Plurianual do Governo Federal para o período de 2016/2019; os Analistas e Técnicos do Ministério do Planejamento; e o Ministro da Fazenda apontam para um cenário de Recuperação econômica gradual e sustentável para a economia brasileira, e fundamentam seus otimismo alegando o seguinte:

- Cenário para 2016-19 é de recuperação do crescimento com redução da inflação.
- O crescimento do saldo comercial (demanda externa líquida) marca o início da recuperação da economia.
- Este processo será reforçado pelo novo ciclo de aumento dos investimentos, a partir da ampliação e redesenho de vários programas do governo (PAC, PNE, PIL, PíEE e PNBL).
- A redução da inflação permitirá a redução da taxa de juro e a recomposição do poder de compra dos salários, com efeitos positivos sobre a renda e as expectativas das famílias.
- A recuperação do investimento e do consumo será acompanhada pela retomada da expansão do crédito. Recuperação econômica gradual e sustentável.

Diante do Cenário econômico apontado pelo Governo Federal, entendo que também devemos ser otimistas, haja visto que há evidências de que a economia Japeriense também deverá melhorar; e tal melhoria poderá ser fruto dos reflexos da economia nacional.

São estas as razões que entendemos ser necessária a sua inclusão no texto do Projeto de Lei; e que portanto justificam a apresentação deste Projeto de Emenda, para o qual solicitamos à Vossas Excelências o imprescindível apoio para sua aprovação.

Japeri, 16 de novembro de 2017.

Helder Pedro Barros
Vereador

METAS DA ADMINISTRAÇÃO PÚBLICA MUNICIPAL

PREFEITURA MUNICIPAL DE JAPERI

SECRETARIA/ÓRGÃO SECRETARIAMUNICIPAL DE EDUCAÇÃO - SEMED

PROGRAMA ADMINISTRAÇÃO DA SEMED

DIAGNÓSTICO MANTER O PODER COMPRA DOS PROFISSIONAIS DA EDUCAÇÃO - Ampliar o Plano de Cargos dos Profissionais da Educação com a inclusão dos servidores de apoio administrativos

DIRETRIZES Implementar políticas públicas educacionais visando a valorização dos Profissionais da Educação, fortalecendo a Gestão Compartilhada mediante Instrumentos Diagnósticos traçando Diretrizes, metas e estratégias para

OBJETIVO Custear as despesas de com pessoal e outras atividades pertinentes ao cumprimento das Metas estabelecidas no Plano Municipal da Educação

Ações	Produto	Unidade Medida	Meta Geral	2018		2019		2020		2021		TOTAL	Fonte
				Meta	Valor	Meta	Valor	Meta	Valor	Meta	Valor		
Operacionalização do Ensino Infantil e Fundamental	Ensinos e Infantil e Fundamental	%	100	25		25		25		25			
CUSTEIO DA IMPLANTAÇÃO DO PROGRAMA				40 000 000,00		42 000 000,00		44 100 000,00		46 305 000,00		172 405 000,00	01-RP 08 FUNDEB E 30- SALARIO EDUCAÇÃO O
	TOTAL GERAL			40 000 000,00		42 000 000,00		44 100 000,00		46 305 000,00		172 405 000,00	1



*Câmara Municipal de Japeri
Estado do Rio de Janeiro*

URGÊNCIA ESPECIAL

Solicitamos urgência especial, em conformidade ao artigo 182 do Regimento Interno, para o PROJETO DE EMENDA ADITIVA Nº 002/2017 AO PROJETO DE LEI Nº 017/2017, de autoria do Vereador HELDER, cuja ementa diz “Altera a ação de governo incluindo metas para a educação municipal para a área da educação no quadriênio de 2018/2021, e determina outras providências”.

Sala das Sessões, 05 de dezembro de 2017.

Helder Pedro Barros

João Pedro S. de S. L.

Lydia

Cláudio P. L.



CÂMARA MUNICIPAL DE JAPERI
ESTADO DO RIO DE JANEIRO

PROTOCOLO Nº 003/2017

PROJETO DE EMENDA ADITIVA Nº 001/2017.
AO PROJETO DE LEI Nº 017/2017

DATA: 28/11/2017.
AUTOR: HELDER PEDRO BARROS.

ASSUNTO: "INCLUÍ NO TEXTO DO ARTIGO 2º, O PARÁGRAFO ÚNICO, ACRESCENTADO AS SEGUINTE DIRETRIZES ESTRATÉGIAS NO PPA 2018/2021."

APRESENTADO EM 30 DE NOVEMBRO DE 2017

REJEITADO EM _____ DE _____ DE 2017

APROVADO EM 05 DE DEZEMBRO DE 2017



Faint, illegible text lines, possibly a header or title.

Faint, illegible text line.

Faint, illegible text lines.

Faint, illegible text lines.

Faint, illegible text lines.

Faint, illegible text lines.





Câmara Municipal de Japeri
Estado do Rio de Janeiro
Ver. Helder Pedro Barros

C. M. JAPERI
PROTOCOLO

DATA: 28 / 11 / 2017

Nº 001 IV J3 FLº 01

Projeto de Emenda Aditiva nº /2017
Ao Projeto de Lei Complementar nº/2017

“Inclui no texto do Art 2º, o Parágrafo Único, acrescentado as seguintes Diretrizes Estratégicas no PPA 2018/2021”.

Art. 1.º - Fica incluso na redação do Art 2º, o Parágrafo Único, acrescentando ao texto as Diretrizes estratégicas para gestão do PPA no período de toda sua vigência; com a seguinte redação:

Parágrafo Único - Constituem diretrizes estratégicas da Administração Pública Municipal, direta e indireta, no período 2018-2021:

I – gestão pública inovadora e criativa, transparente, honesta, ética e eficiente, com o foco na transversalidade, planejamento e avaliação;

II - qualificação e eficiência dos serviços públicos, com racionalização, capacitação e modernização, e a valorização e qualificação do funcionalismo público municipal;

III - descentralização administrativa e valorização da identidade regional;

IV - transparência na aplicação dos recursos públicos e na conduta das ações governamentais, ampliando o controle público e social;

V – desenvolvimento econômico com inclusão, responsabilidade social e ambiental;

VI – desenvolvimento social com inclusão, respeito à diversidade e à multiculturalidade;

VII – democracia, cidadania e participação popular;

VIII – qualidade de vida, com prioridade à saúde, à educação, à segurança pública e ao meio ambiente;

IX – planejamento e administração do Município, para os avanços do século XXI.

Art.2.º - A presente emenda entrará em vigor na data de sua publicação.

Japeri, 16 de novembro de 2017.

Helder Pedro Barros
Vereador

C. M. JAPERI
EXPEDIENTE LIDO

DATA: 30 / 11 / 2017



C. M. JAPERI
DISCUSSÃO ÚNICA

DATA: 05 / 12 / 2017





Câmara Municipal de Japeri
Estado do Rio de Janeiro
Ver. Helder Pedro Barros

JUSTIFICATIVAS

Ilustríssimo Vereador Presidente; e
Valorosos Companheiros Vereadores;

Apresento a Vossas Excelências o Projeto de Emenda Aditiva em anexo a estas Justificativas, que proponho com o intuito de incluir no texto do artigo 2º da Proposição de autoria do Chefe do Poder Executivo, que dispõe sobre a Lei do Plano Plurianual para o exercícios financeiros a decorrer entre de 2018 e 2021, objetivando a inclusão de algumas Diretrizes Estratégicas para ser observadas pelos Gestores de ambos os Poderes; diretrizes estas para as quais tenho a honra de submeter à apreciação de Vossas Excelências.

De início esclareço que os conteúdos expressos nos textos das Diretrizes Estratégicas para Gestão, de alguma forma, concorrem ou contribuem para que se alcance um padrão de conduta ética desejável na Administração Pública Municipal; observo ainda, que tais normas podem ter aparência de natureza repressiva, mas na verdade, são normas educativas e estimuladoras do comportamento ético, que entendo de pautar todas as Ações executadas durante a prática dos Atos de Gestão dos Recursos Públicos.

É óbvio que as premissas expostas na Emenda podem ser encontradas em normas que dispõem sobre a Conduta dos Servidores e Cidadãos na Administração Pública; entretanto entendo que são de fundamental importância para que se alcance um padrão ético digno e produtivo na gestão da coisa pública.

Planejar é função de importância fundamental para a racionalização de qualquer gestão; e o ato de planejar é o exercício de adequar os recursos aos objetivos da gestão, mediada pelos princípios que orientam uma equipe de governo.

Logo, estas foram as razões que justificam a apresentação do Projeto de Emenda Aditiva ao Projeto de Lei Complementar que dispõe sobre uma das peças fundamentais do Planejamento Municipal, medidas estas para as solicito o imprescindível apoio de Vossas Excelências meus Pares.

Japeri, 16 de novembro de 2017.

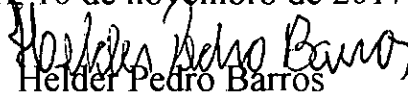
Helder Pedro Barros

Vereador



Estado do Rio de Janeiro

PREFEITURA MUNICIPAL DE JAPERI
GABINETE DO PREFEITO

C. M. JAPERI		
PROTOCOLO		
DATA:	31	08 / 2017
Nº	017	LIVº 01 FLº 03

PROJETO DE LEI N.º _____ DE _____ DE _____ DE 2017.

“DISPÕE SOBRE O PLANO PLURIANUAL PARA O MUNICÍPIO E JAPERI PARA O QUADRIÊNIO DE 2018/2021, E DÁ OUTRAS PROVIDÊNCIAS”.

O PREFEITO DO MUNICÍPIO DE JAPERI DO ESTADO DO RIO DE JANEIRO, no uso de suas atribuições legais, faz saber que a **CÂMARA MUNICIPAL** aprovou e, eu sanciono a seguinte:

LEI:

CAPÍTULO I **DAS DISPOSIÇÕES PRELIMINARES**

Art.1º - Esta Lei estabelece o Plano Plurianual para o Município de Japeri, em cumprimento ao disposto:

I – No inciso I, do Artigo 165 da Constituição da República Federativa, institui o PPA – Plano Plurianual para o quadriênio de 2018 a 2021;

II – No § 1º, do Artigo 165 da Constituição da República Federativa do Brasil, estabelece de forma regionalizada as diretrizes, os objetivos e as metas da Administração Pública Municipal:

- a) Para as despesas de capital;
- b) Para outras despesas decorrentes das despesas de capital;
- c) Para as despesas relativas aos programas de duração continuada.

III – Na alínea “a” do Artigo 2º da Portaria n.º 42 de 14 de abril de 1999, do Ministro de Estado do Orçamento e Gestão, emprega “Programas”, como os instrumentos de organização das ações governamentais visando a concretização dos objetivos pretendidos, sendo mensurados por indicadores estabelecidos nesta Lei;

IV – Na alínea “b” do Artigo 2º da Portaria n.º 42 de 14 de abril de 1999, do Ministro de Estado do Orçamento e Gestão, adota “Programas”, como instrumentos de programação para alcançar os objetivos pretendidos dos “Programas”, envolvendo um conjunto de operações, limitadas no tempo, das quais resultam produtos que concorrem para a expansão ou o aperfeiçoamento das ações governamentais;

V – Na alínea “c” do Artigo 2º da Portaria n.º 42 de 14 de abril de 1999, do Ministro de Estado do Orçamento e Gestão, aplica “Atividades”, como instrumentos de programação para alcançar os objetivos pretendidos dos “Programas”, envolvendo um conjunto de operações que se realizam de modo contínuo e permanente, das quais resultam em produtos necessários às manutenções das ações governamentais.

CAPÍTULO II

DAS DIRETRIZES, DOS OBJETIVOS E METAS DA ADMINISTRAÇÃO PÚBLICA MUNICIPAL

Art. 2.º - O estabelecimento, de forma regionalizada, das diretrizes, dos objetivos e das metas da Administração Pública Municipal, para as despesas de capital, para as outras despesas decorrentes das despesas de capital e para as despesas de duração continuada, serão estruturadas em programas, diagnóstico, diretrizes, objetivos, ações, produto, unidade de medida, meta, valor e fonte de recursos, na forma do Anexo I desta Lei.

Art. 3º - Para efeito desta Lei, considere-se:

I - Programa: o instrumento de organização da ação governamental, visando à concretização dos objetivos pretendidos pelo Governo Estadual;

II - Ação: o projeto ou a atividade orçamentária cuja execução visa o alcance dos objetivos e metas dos programas;

III - Produto: o bem ou o serviço produzido em cada ação governamental na execução dos programas;

IV - Meta: a mensuração quantitativa dos produtos entregues ou dos serviços prestados.

Art. 4º - Os valores constantes do Anexo I desta Lei estão orçados a preços correntes com projeção de inflação de 5% ao ano.

CAPÍTULO III

DAS DISPOSIÇÕES FINAIS E TRANSITÓRIAS

Art. 5º - A inclusão, a exclusão ou alteração de "Programas constantes desta Lei:

I - Quando não envolverem recursos do orçamento do Município, serão propostas pelo Poder Executivo através de Projeto de Lei específico;

II - Quando envolverem recursos do orçamento do Município, poderão ocorrer por intermediário da LOA - Lei Orçamentária Anual ou de seus créditos adicionais;

III - Nos casos em que tais modificações não resultem em mudança nos orçamentos do Município, fica o Poder Executivo autorizado a efetuar a alteração dos indicadores.

Art. 6º - Os valores consignados a cada programa neste são referenciais e não constituem limites à programação das despesas expressas nas Leis Orçamentárias e seus créditos adicionais.

Art. 7º - O Poder Executivo poderá aumentar ou diminuir as metas físicas estabelecidas a fim de compatibilizar a despesa orçada com a receita estimada em cada exercício de forma a assegurar o permanente equilíbrio das contas públicas.

Art. 8º - O PPA 2018-2021 terá sua programação revista anualmente, com base no processo de monitoramento e avaliação da execução dos programas e nas metas e prioridades estabelecidas na Lei de Diretrizes Orçamentárias de cada exercício.

Art. 9º - O Projeto de Lei de revisão anual do PPA 2018-2021 será encaminhado ao Poder Legislativo até o dia 30 de setembro dos exercícios de 2018, 2019 e 2020, contendo, no mínimo:

I - no caso de inclusão de programa, a identificação do alinhamento do programa com as linhas estratégicas de Governo formuladas e de sua contribuição para o alcance dos objetivos prioritários, bem como a indicação dos recursos que o financiarão;

II - no caso de alteração ou exclusão de programa, a explicitação das razões que justifiquem a proposta.

Art. 10 - Ficam estabelecidas as Metas e Prioridades para o exercício de 2018, conforme estabelece o Art. 3º da Lei de Diretrizes Orçamentárias para 2018, na forma do Anexo II.

Art. 11 - Esta Lei entra em vigor na data de sua publicação.

Art. 12 - Revogam-se disposições em contrário.

Japeri, 30 de Agosto de 2017.

CARLOS MORAES COSTA
Prefeito

C. M. JAPERI EXP. RECEBIDO
DATA: 12 09 2017
<i>Alvaro A. P. Bernardes</i>

C. M. JAPERI 1ª DISCUSSÃO
DATA: 05 12 2017
<i>Alvaro A. P. Bernardes</i> Aprovado

C. M. JAPERI 2ª DISCUSSÃO
DATA: 07 12 2017
<i>Alvaro A. P. Bernardes</i> Aprovado

METODOLOGIA DO CÁLCULO

Os recursos dispostos para atender as metas fixadas de cada Unidade Gestora da Administração Municipal para o quadriênio (2018-2021) foram considerados a evolução da receita nos últimos exercícios, o comportamento da arrecadação até o mês de Junho de 2017, e uma projeção de crescimento com base numa inflação média anual de 5% (cinco por cento), ocorrendo em alguns casos, uma variação desse percentual para a previsão de recursos vinculados.

Cabe ressaltar, que esse índice de crescimento utilizado para a projeção das metas anuais, está de acordo com as premissas e objetivos da política econômica nacional com suas projeções referentes crescimento e desenvolvimento do PIB, bem como com o índice utilizado para a fixação das metas fiscais na LDO para o exercício de 2018.

CONSIDERAÇÕES FINAIS

Neste PPA (2018-2021), demonstramos de forma analítica, descritiva, teórica e estatística, a situação socioeconômica de Japeri.

Elaboramos um diagnóstico que apontam as medidas e os caminhos que o Município deverá seguir para que, a curto, a médio e a longo prazo, consiga atingir um estado de crescimento, gerando recursos econômicos necessários para o seu desenvolvimento.

O plano tem a finalidade de corrigir distorções administrativas, alterar condições indesejáveis para a coletividade, e assegurar a viabilização de objetivos e metas que se pretende alcançar.

Cabe ressaltar, que apesar da crise econômica a qual o país vem atravessando, o que influencia diretamente nas finanças do Município, cabe à administração municipal inovar e modernizar as políticas públicas, buscar parcerias, fomentar a arrecadação própria do Município, executar ações eficientes e eficazes para superar e remover os empecilhos institucionais. Isso ditará o rumo para uma boa gestão de recursos, refletindo diretamente no bem estar da população.

Cabe agora, transformar o projeto em realidade.



Estado do Rio de Janeiro
PREFEITURA MUNICIPAL DE JAPERI
Gabinete do Prefeito



Mensagem nº 0017 /2017 - GP

Japeri, 30 de Agosto de 2017.

Excelentíssimo Senhor Presidente,

Tenho a satisfação de submeter à elevada consideração dos Excelentíssimos Senhores Vereadores, pelo alto intermédio de vossa Excelência, o incluso Projeto de Lei referente ao Plano Plurianual – PPA (2018-2021).

Esse plano reúne as informações de cada Unidade Orçamentária, com seus objetivos, programas, ações, indicadores e metas fiscais, além dos recursos previstos para os exercícios de 2018, 2019, 2020 e 2021.

Na elaboração deste plano, os recursos dispostos para atender as metas fixadas de cada Unidade Gestora da Administração Municipal para o quadriênio (2018-2021) foram considerados a evolução da receita nos últimos exercícios, o comportamento da arrecadação até o mês de Junho de 2017, e uma inflação média anual de 5% (cinco por cento).

O PPA (2018-2021) busca, através de uma gestão responsável, transparente, e com o equilíbrio das contas públicas, atingir os compromissos e obrigações da máquina administrativa, bem como os anseios de nossos munícipes, podendo contribuir para uma melhor qualidade de vida a todos.

Cabe ressaltar, que tanto na apuração dos recursos para financiar cada programa, bem como, na fixação das metas, foi devidamente considerada a atual crise econômica a qual estamos passando no país, respeitando os índices e premissas utilizados pelo Governo Federal para o crescimento e evolução da economia.

C. M. JAPERI	
PROTOCOLO	
DATA.	31 / 08 / 2017
Ana Paula R. Silve	
Matr. 0158/02	

Assinatura: 15:30h



Estado do Rio de Janeiro
PREFEITURA MUNICIPAL DE JAPERI
Gabinete do Prefeito

Por essas razões, conto com a aprovação dos Senhores Vereadores e coloco a equipe de Secretários à disposição para os esclarecimentos que forem necessários.

Sem mais para o momento, reitero votos de elevada estima e consideração.

Atenciosamente,

Carlos Meraes Costa
Prefeito

Ao
Exmo. Senhor
WESLEY GEORGE DE OLIVEIRA
D.D. Presidente da Câmara Municipal de JAPERI

PLANO

• **PLURIANUAL**

2018 - 2021

•

Expansões Programadas	Unidade de CRAS implantados.	Famílias atendidas em cada CRAS	UND	1000	250	250	250	250	250	2020		2021		Total	Fonte
										Valor	Meta	Valor	Meta		
Construção de 01 CRAS para adequação conforme as normas do MDS e ter o prélio integral	Unidade de CRAS implantados.									0,00		0,00		717.500,00	35
Construção de 01 CRAS para adequação conforme as normas do MDS e ter o prélio integral	Unidade de CRAS implantados.									350.000,00		367.500,00		717.500,00	1
SUBTOTAL															
TOTAL															

ATIVIDADE	Ações	PARÂMETROS	Produto	Unidade Medida	Meta Geral	Meta	2018		2019		2020		2021		Total	Fonte
							Valor	Meta	Valor	Meta	Valor	Meta	Valor	Meta		
Manutenção da gestão do trabalho no serviço de Proteção Social Básica CRAS	Manutenção da equipe mínima para execução dos serviços	Execução contínua dos serviços	Profissionais contratados	UND	100%	25%										
							345.000,00		362.250,00		360.362,50		399.380,83		1.486.983,13	35
							181.440,00		190.512,00		200.037,60		210.039,48		782.028,08	72
SUBTOTAL																
TOTAL																

ATIVIDADE	Ações	PARÂMETROS	Produto	Unidade Medida	Meta Geral	Meta	2018		2019		2020		2021		Total	Fonte
							Valor	Meta	Valor	Meta	Valor	Meta	Valor	Meta		
Ordenamento do serviço de convivência e fortalecimento de vínculos para crianças e adolescentes de 06 a 15 anos de idade.	Ordenamento do serviço de convivência e fortalecimento de vínculos para crianças e adolescentes de 06 a 15 anos de idade.	Participantes dos grupos geracionais e intergeracionais instituídos.		UND	800	200										
							6048,00		6.350,40		6.867,92		7.001,32		28.067,64	72
							180.000,00		180.000,00		196.450,00		208.372,50		775.872,50	35
SUBTOTAL																
TOTAL																

ATIVIDADE	Ações	PARÂMETROS	Produto	Unidade Medida	Meta Geral	Meta	2018		2019		2020		2021		Total	Fonte
							Valor	Meta	Valor	Meta	Valor	Meta	Valor	Meta		
Manutenção da gestão do trabalho no serviço de Proteção Social Básica SGFV	Execução contínua dos serviços	Manutenção de equipe mínima para execução dos serviços.	Profissionais contratados	Alôndar e NOB RH	100%	25%										
							270.000,00		283.500,00		287.675,00		312.556,75		1.163.733,75	35
							9072,00		9.525,80		10.001,88		10.501,97		38.101,45	72
SUBTOTAL																
TOTAL																

SECRETARIA/SEI: SEMAST / FUNDO MUNICIPAL DE ASSISTÊNCIA SOCIAL
PROGRAMA: BPC NA ESCOLA
DIAGNÓSTICO: As famílias beneficiárias de BPC necessitam de acompanhamento social a oportunidades outras para além da fragilidade de renda.
DIRETRIZES: Identificação das barreiras que impedem o acesso e a permanência de crianças e adolescentes com deficiência na escola e o desenvolvimento de ações inter setoriais, envolvendo as políticas de educação, de assistência social, de saúde e de direitos humanos, com vistas à superação dessas barreiras.
OBJETIVO: Desenvolver ações inter setoriais, visando garantir o acesso e a permanência na escola de crianças e adolescentes com deficiência, de 0 a 18 anos, beneficiários do Benefício de Prestação Continuada de Assistência Social (BPC).

ATIVIDADE	Ações	PARAMETROS	Produto	Unidade Medida	Meta Geral	2018		2019		2020		2021		Total	Fonte
						Meta	Valor	Meta	Valor	Meta	Valor	Meta	Valor		
Manutenção de recursos vinculados ao pagamento e operacionalização do BPC NA Escola	Vista domiciliar a crianças e adolescentes com deficiência, de 0 a 18 anos beneficiários do Benefício de Prestação Continuada (BPC)	Questionários aplicados durante as visitas	Crianças e adolescentes de 0 a 18 anos com deficiência, beneficiários BPC	UND	120	30	30	30	30	30	30	30	30		
TOTAL						4.800,00		5.040,00		5.292,00		5.556,60	20.688,60	35	

SECRETARIA/SETOR SEMAST / FUNDO MUNICIPAL DE ASSISTÊNCIA SOCIAL

PROGRAMA PROTEÇÃO SOCIAL ESPECIAL - MÍDIA COMPLEXIDADE

DIAGNÓSTICO A rede de proteção social especial se efetiva dentro do município à medida que desenvolve os serviços à famílias e indivíduos que vivenciam violações de direitos por ocorrência de violência física, psicológica sexual de trabalho infantil, negligência, afastamento do convívio familiar devido à aplicação de medida socioeducativa ou medida de proteção, tráfico de pessoas, situação de rua, mendicância, abandono discriminação por orientação sexual e/ou raça/etnia e outras formas de violação de direitos.

DIRETRIZES Execução da Proteção e Atendimento Especializado à Famílias e Indivíduos - PAEFI no âmbito do Centro de Referência Especializado em Assistência Social - CREAS e as ações protetivas e promocionais de caráter emancipatório direcionadas à população em vulnerabilidade, através do serviço especializado em abordagem social do serviço de acompanhamento familiar, do serviço de proteção social à adolecência em cumprimento de medida socioeducativa de liberdade assistida (LÁ) e de prestação de serviço à comunidade (PSC), do serviço de proteção social especial para pessoas com deficiência, idosos e suas famílias, e serviço para pessoas em situação de rua

OBJETIVO Prover atenção socioassistencial à famílias e indivíduos em situação de risco de violação de direitos ou com vínculos sociais e familiares fragilizados ou rompidos, identificar e monitorar a incidência de ameaças e de apartações sociais que impossibilitem a autonomia e integridade de indivíduos e de famílias e desenvolver ações de defesa de direitos humanos e sociais violados.

ATIVIDADE	Ações	PARAMETROS	Produto	Unidade Medida	Meta Geral	2018		2019		2020		2021		Total	Fonte													
						Meta	Valor	Meta	Valor	Meta	Valor	Meta	Valor															
Manutenção dos serviços de Média Complexidade ofertados ou referenciados pelos CREAS	Atendimento e acompanhamento especializado as famílias e indivíduos em situação de violação de direitos	Planos individuais de atendimento	Famílias e/ou indivíduos atendidos	UND	200	50	50	50	50	50	50	50	50															
																Reestruturação do CREAS	Unidade do CREAS reestruturado.											
																Reordenamento do SCFV para crianças e adolescentes em situação de violação de direitos, mediante conhecimento concreto da realidade	Atendimento a crianças e adolescentes em situação de violação de direitos.											
Destinação de recursos que garantam a execução das medidas e acompanhamento sociofamiliar	Relatório final do cumprimento das medidas socioeducativas																											
	SUBTOTAL						83.520,00	87.696,00	92.080,80	96.684,84	359.981,64	35																
TOTAL							32.256,00	33.868,80	35.562,24	37.340,35	139.027,39	72																
TOTAL							148.032,00	155.433,60	163.205,28	171.365,54	638.036,42																	

ATIVIDADE	Ações	PARAMETROS	Produto	Unidade Medida	Meta Geral	2018		2019		2020		2021		Total	Fonte
						Meta	Valor	Meta	Valor	Meta	Valor	Meta	Valor		
Expansões Programadas	Construção de 01 unidade de CREAS	01 (uma) unidade de CREAS implantada	Famílias e/ou indivíduos atendidos	TAM / INDIV	200	50	50	50	50	50	50	50	50		
TOTAL								367.500,00		385.875,00		405.168,75	1.508.543,75	35	
PROJETO	Ações	PARAMETROS	Produto	Unidade Medida	Meta Geral	2018		2019		2020		2021		Total <th rowspan="2">Fonte</th>	Fonte
						Meta	Valor	Meta	Valor	Meta	Valor	Meta	Valor		

SECRETARIA/SETOR: SEMAST-FUNDO MUNICIPAL DE ASSISTÊNCIA SOCIAL

PROGRAMA: PROMOÇÃO DE EVENTOS Nº 406

DIAGNÓSTICO: Possibilitar a realização dos eventos com a infraestrutura necessária.

DIRETRIZES: Divulgação dos eventos que acontecem na Assistência Social.

OBJETIVO: Proporcionar a melhor estrutura possível para a realização dos eventos.

ATIVIDADE	Ações	PARAMETROS		Produto	Unidade Medida	Meta Geral	2018		2019		2020		2021		Total	Fonte
		Meta	Valor				Meta	Valor	Meta	Valor	Meta	Valor				
Promoção de Eventos.	Realização das conferências municipais e/ou outros eventos referentes aos conselhos de direitos.			Conferências Municipais da Assistência Social; dos Direitos da Pessoa Idosa; dos Direitos da Mulher; da Criança e Adolescência e dos Direitos da Pessoa com Deficiência.	EVENTOS		25%									
	Projeto Prefeitura Perto de Você.			Realização de ações sociais em bairros de difícil acesso com as demais secretarias levando os serviços.		50% de Governamental e 50% da sociedade de civil	25%									
	Reuniões ampliadas nos equipamentos sociais.			Reuniões comunitárias, com famílias, com grupos, com a rede socioassistencial local, intersecretoriais e de equipe.												
	Eventos Comemorativos diversos.			Encontros de profissionais; Encontro com a rede socioassistencial municipal, etc.												
	Logística funcional das ações sociais.			Ação Social mensal.												
TOTAL															1	

FUNDO MUNICIPAL DE ASSISTÊNCIA SOCIAL

SECRETARIA/SETOR: FUNDO MUNICIPAL DE ASSISTÊNCIA SOCIAL

PROGRAMA: ACESSUAS TRABALHO

DIAGNÓSTICO: Beneficiários qualificados e encaminhados para o trabalho e manutenção ACESSUAS.

DIRETRIZES: Programa Nacional de Promoção do Acesso ao Mundo do Trabalho (ACCESSUAS TRABALHO) tem por finalidade promover o acesso dos usuários da Assistência Social ao mundo do trabalho.

OBJETIVO: Propiciar o acesso da população de extrema pobreza a oportunidade de ocupação e renda, através da qualificação profissional e do encaminhamento ao mercado de trabalho. Através de parcerias com CIEE, jovem aprendis e FIRJAN Formação de Profissional.

ATIVIDADE	Ações	PARAMETROS		Produto	Unidade Medida	Meta Geral	2018		2019		2020		2021		Total	Fonte
		Meta	Valor				Meta	Valor	Meta	Valor	Meta	Valor				
Manutenção do Acessuass Trabalho.	Realização de Oficinas			Beneficiários atendidos e qualificados e/ou encaminhados ao mercado de trabalho.	UND	200 (Duzentos) participantes de oficina	50									
	Encaminhamento ao mercado de trabalho			Encaminhamentos realizados			50					50				
SUBTOTAL															35	
TOTAL																

FUNDO MUNICIPAL DE ASSISTÊNCIA SOCIAL

SECRETARIA/SETOR: FUNDO MUNICIPAL DE ASSISTÊNCIA SOCIAL

PROGRAMA: PROTEÇÃO SOCIAL ESPECIAL ALTA COMPLEXIDADE

DIAGNÓSTICO: A Rede de Alta Complexidade garante a proteção social especial e a proteção integral e a proteção integral para as famílias e indivíduos que se encontram em situação de violação de direitos, como Serviço de Acolhimento Institucional, nas modalidades de abrigo Institucional e Casa de Passagem.

DIRETRIZES: A garantia de inclusão a todos os cidadãos que se encontram em situação de vulnerabilidade e/ou em situação de risco, inserindo-os na rede de Proteção Social local.

OBJETIVO: Atendimento Assistencial destinada a famílias e indivíduos que se encontram em situação de risco pessoal e social por ocorrência de abandono, maus tratos físicos e/ou psíquicos, abuso sexual, uso de substâncias psicoativas, cumprimento de medidas sócio-educativas, situação de rua, situação de trabalho infantil, entre outras.

OBJETIVO: Fortalecer as redes sociais de apoio da família e contribuir no combate a estigmas e preconceitos; Assegurar proteção social imediata e atendimento interdisciplinar às pessoas em situação de violência visando sua integridade física, mental e social; Prevenir o abandono e institucionalização. Fortalecer os vínculos familiares e a capacidade protetiva da família.

ATIVIDADE	Ações		2018		2019		2020		2021		Total	Fonte	
	PARAMETROS	Produto	Meta	Valor	Meta	Valor	Meta	Valor	Meta	Valor			
Implantação e Manutenção Expansiva de Serviço Proteção Social Especial.	Implantação de Serviço de acolhimento a pessoa privada da convivência familiar, buscar parcerias com convênios.	Idoso com 60 anos ou mais, atastados do meio familiar em situação de rua e abandono, com vínculos familiares	10 idosos										
		Convenção a ser firmado	10	10									
Parcerias	Estabelecer convênio com a casa do menor, para atender adolescentes.	crianças e adolescentes em situação de risco pessoal e social, cujas famílias, responsáveis encontram-se temporariamente impossibilitados de cumprir sua função de cuidado e proteção.	10 adolescentes										
		Convenção a ser firmado	10	10									
SUBTOTAL													
TOTAL													

ATIVIDADE	Ações		2018		2019		2020		2021		Total	Fonte
	PARAMETROS	Produto	Meta	Valor	Meta	Valor	Meta	Valor	Meta	Valor		
Manutenção	Manutenção de Unidade Institucional para crianças e adolescentes	Abrijo	20 crianças e/ou adolescentes									
				crianças e adolescentes em situação de risco pessoal e social, cujas famílias, responsáveis encontram-se temporariamente impossibilitados de cumprir sua função de cuidado e proteção.	20	20						
SUBTOTAL				48.000,00	50.400,00	52.820,00	208.886,00	55.568,00	208.886,00	35		
TOTAL				14.400,00	15.120,00	15.676,00	62.065,80	16.668,80	62.065,80	72		
				62.400,00	65.520,00	68.786,00	268.951,80	72.235,80	268.951,80			

ATIVIDADE	Ações		2018		2019		2020		2021		Total	Fonte
	PARAMETROS	Produto	Meta	Valor	Meta	Valor	Meta	Valor	Meta	Valor		
Manutenção de gestão do trabalho no Serviço de Proteção Especial - Abrijo	Manutenção de equipe mínima para execução dos serviços.	Execução contínua dos serviços.	Profissionais contratados	Atender a NOB e RH	100%							
				25%	25%							
SUBTOTAL				72.000,00	75.600,00	79.380,00	310.329,00	83.349,00	310.329,00	35		
TOTAL				21.600,00	22.680,00	23.814,00	93.096,70	25.004,70	93.096,70	72		
				93.600,00	98.280,00	103.194,00	403.427,70	108.353,70	403.427,70			

FUNDO MUNICIPAL DE SAÚDE

SECRETARIA ÓRGÃO FUNDO MUNICIPAL DE SAÚDE						
PROGRAMA Operacionalização das Unidades de Saúde Básica-PAB						
DIAGNÓSTICO Manter toda a estrutura das atividades em prévio funcionamento com expansão e aperfeiçoamento das estratégias de atendimento						
DIRETRIZES Total cobertura de atendimento e consultas de atenção básica						
OBJETIVO Operacionalizar 100% das Unidades Básicas de Saúde do Município que não são conveniadas na ESF						
Ações	Produto	Unidade Medida	Meta Geral	Meta	2018 Valor	Fonte
Manutenção e operacionalização das Unidades Básicas de Saúde	Serviços prestados	PERCENTUAL	100%	25%	4.323.761,19	20
TOTAL					4.323.761,19	

SECRETARIA ÓRGÃO FUNDO MUNICIPAL DE SAÚDE						
PROGRAMA OPERACIONALIZAÇÃO DO PACS						
DIAGNÓSTICO PROMOVER A EXTENSÃO DO ATENDIMENTO AOS PROBLEMAS DE SAÚDE DA POPULAÇÃO						
DIRETRIZES DIANTE DA DEMANDA NECESSÁRIA DE ATENDIMENTO A POPULAÇÃO FAZ SE NECESSÁRIO PROVIDER UM ATENDIMENTO EFICIENTE A POPULAÇÃO						
OBJETIVO PROMOVER A MANUTENÇÃO DO PROGRAMA						
Ações	Produto	Unidade Medida	Meta Geral	Meta	2018 Valor	Fonte
PROMOVER O ATENDIMENTO AOS PROBLEMAS DE SAÚDE POPULAÇÃO	SERVIÇOS PRESTADOS	PERCENTUAL	100%	25%	1.068.958,80	21
TOTAL					1.068.958,80	

SECRETARIA ÓRGÃO FUNDO MUNICIPAL DE SAÚDE						
PROGRAMA OPERACIONALIZAÇÃO DA ESTRATÉGIA DA SAÚDE DA FAMÍLIA - SF P						
DIAGNÓSTICO PROMOVER A EXTENSÃO DO ATENDIMENTO DE SAÚDE AS FAMÍLIAS DA POPULAÇÃO						
DIRETRIZES PROVIDER JUNTO A POPULAÇÃO UM ATENDIMENTO EFICIENTE PARA ATENDIMENTO A ATUAL DEMANDA						
OBJETIVO PROMOVER A MELHORIA DE ACESSO A QUALIDADE DOS SERVIÇOS PRESTADOS						
Ações	Produto	Unidade Medida	Meta Geral	Meta	2018 Valor	Fonte
PROMOVER A MELHORIA DE ACESSO E QUALIDADE DOS SERVIÇOS PRESTADOS	SERVIÇOS PRESTADOS	PERCENTUAL	100%	25%	418.624,50	22
TOTAL					418.624,50	

SECRETARIA ÓRGÃO FUNDO MUNICIPAL DE SAÚDE						
PROGRAMA COMPENSAÇÃO DE ESPECIFICIDADES REGIONAIS						
DIAGNÓSTICO DEVIDO A DEMANDA CRESCENTE IMPLANTAR E IMPLEMENTAR AÇÕES DA ESF						
DIRETRIZES INCREMENTAR ATENÇÃO BÁSICA NO MUNICÍPIO E O ATENDIMENTO AOS JOVENS						
OBJETIVO PROMOVER O AUMENTO DO ÍNDICE DE DESENVOLVIMENTO HUMANO						
Ações	Produto	Unidade Medida	Meta Geral	Meta	2018 Valor	Fonte
PROMOVER A MANUTENÇÃO E ATENDIMENTO DO PROGRAMA	SERVIÇOS PRESTADOS	PERCENTUAL	100%	25%	1.289,53	50

TOTAL				1 289.53
-------	--	--	--	----------

SECRETARIA ÓRGÃO FUNDO MUNICIPAL DE SAÚDE				
PROGRAMA MANUTENÇÃO E OPERACIONALIZAÇÃO DO NASF				
DIAGNÓSTICO O município atualmente tem 10 Unidades Básicas de Saúde e 08 Equipes de Saúde da Família				
DIRETRIZES Garantia do acesso com qualidade equidade e tempo adequado ao atendimento da atenção Básica				
OBJETIVO Ampliar os serviços de Atenção Básica na F.S.F. (Estratégia de Saúde da Família e Unidades Básicas de Saúde)				
Ações	Produto	Unidade Medida	Meta Geral	Fonte
PROMOVER A MANUTENÇÃO E ATENDIMENTO DO PROGRAMA	SERVIÇOS PRESTADOS	PERCENTUAL	25%	263.497,50
TOTAL				263.497,50

SECRETARIA ÓRGÃO FUNDO MUNICIPAL DE SAÚDE				
PROGRAMA INSUMOS DIABETES				
DIAGNÓSTICO ATENDIMENTO A PACIENTES COM DIAGNÓSTICO DE DIABETES				
DIRETRIZES DIMINUIR OS CASOS DE DIABETES NA POPULAÇÃO				
OBJETIVO PROMOVER A MANUTENÇÃO DO PROGRAMA E AS DEMENADAS NECESSÁRIAS				
Ações	Produto	Unidade Medida	Meta Geral	Fonte
PROMOVER A MANUTENÇÃO E ATENDIMENTO DO PROGRAMA	SERVIÇOS PRESTADOS	PERCENTUAL	100%	577.04
TOTAL				577.04

SECRETARIA ÓRGÃO FUNDO MUNICIPAL DE SAÚDE				
PROGRAMA SAÚDE MENTAL				
DIAGNÓSTICO TENDO EM VISTA O AUMENTO DOS PACIENTES CADASTROS NO CAPS BUSCAREMOS REDUZIR AS INTERNAÇÕES PSIQUIÁTRICAS EM ATÉ 80				
DIRETRIZES BUSCAR ATRAVÉS DA EXECUÇÃO DO PROJETO A REDUÇÃO DE PACIENTES DO CAPS				
OBJETIVO ASSEGURAR ASSISTÊNCIA AOS PORTADORES DE DOENÇAS MENTAIS DO MUNICÍPIO COM A IMPLANTAÇÃO DE MAIS UNIDADES				
Ações	Produto	Unidade Medida	Meta Geral	Fonte
PROMOVER ATENDIMENTO AOS PACIENTES DO CAPS	SERVIÇOS PRESTADOS	PERCENTUAL	100%	3.095,34
TOTAL				3.095,34

SECRETARIA ÓRGÃO FUNDO MUNICIPAL DE SAÚDE				
PROGRAMA SAÚDE BUCAL				
DIAGNÓSTICO TENDO EM VISTA O AUMENTO DOS PACIENTES SERÁ NECESSÁRIA A IMPLEMENTAÇÃO DO PROGRAMA DE AÇÕES ODONTOLÓGICAS				
DIRETRIZES BUSCAR ATRAVÉS DA EXECUÇÃO DO PROJETO A IMPLEMENTAÇÃO DO PROGRAMA PARA MELHORIA DE VIDA DA POPULAÇÃO				
OBJETIVO PROMOÇÃO E PREVENÇÃO EM SAÚDE E ATENDIMENTO ODONTOLÓGICO ADEQUAÇÃO DE ESPAÇO FÍSICO NAS USBU/SF PARA IMPLEMENTAÇÃO DAS AÇÕES DE SAÚDE BUCAL NA ATENÇÃO BÁSICA COM A IMPLANTAÇÃO DE CONSULTÓRIOS				
Ações	Produto	Unidade Medida	Meta Geral	Fonte

MANUTENÇÃO/ADEQUAÇÃO/IMPLEMENTAÇÃO	SERVIÇOS PRESTADOS	PERCENTUAL	100%	25%	392.527,70	44
TOTAL			-	-	392.527,70	

SECRETARIA/ÓRGÃO: FUNDO MUNICIPAL DE SAÚDE
PROGRAMA: ASSISTÊNCIA FARMACÉUTICA FEDERAL
DIAGNÓSTICO: TENDO EM VISTA A GRANDE QUANTIDADE DE ATENDIMENTO DE MEDICAMENTOS FAZ-SE NECESSÁRIA A IMPLANTAÇÃO DESTE PROJETO
DIRETRIZES: PROVER A AQUISIÇÃO E DISTRIBUIÇÃO DE MEDICAMENTOS E INSUMOS
OBJETIVO: ATENDER AS DEMANDAS DE MEDICAMENTOS NO ABATECIMENTO DAS UNIDADES DE SAÚDE E PACIENTES CADASTRADOS NOS PROGRAMAS DE SAÚDE

Ações	Produto	Unidade Medida	Meta		2018		Fonte
			Geral	Meta	Valor	Valor	
DISTRIBUIÇÃO DE MEDICAMENTOS	MEDICAMENTOS	UNIDADE	100%	25%	544.549,95	45	
TOTAL			-	-	544.549,95		

SECRETARIA/ÓRGÃO: FUNDO MUNICIPAL DE SAÚDE
PROGRAMA: ASSISTÊNCIA FARMACÉUTICA ESTADUAL
DIAGNÓSTICO: TENDO EM VISTA A GRANDE QUANTIDADE DE ATENDIMENTO DE MEDICAMENTOS FAZ-SE NECESSÁRIA A IMPLANTAÇÃO DESTE PROJETO
DIRETRIZES: PROVER A AQUISIÇÃO E DISTRIBUIÇÃO DE MEDICAMENTOS E INSUMOS
OBJETIVO: ATENDER AS DEMANDAS DE MEDICAMENTOS NO ABATECIMENTO DAS UNIDADES DE SAÚDE E PACIENTES CADASTRADOS NOS PROGRAMAS DE SAÚDE

Ações	Produto	Unidade Medida	Meta		2018		Fonte
			Geral	Meta	Valor	Valor	
DISTRIBUIÇÃO DE MEDICAMENTOS	MEDICAMENTOS	UNIDADE	100%	25%	6.725,42	45	
TOTAL			-	-	6.725,42		

SECRETARIA/ÓRGÃO: FUNDO MUNICIPAL DE SAÚDE
PROGRAMA: FARMÁCIA POPULAR DO BRASIL
DIAGNÓSTICO: TENDO EM VISTA A GRANDE QUANTIDADE DE ATENDIMENTO DE MEDICAMENTOS E PRESCRIÇÕES MÉDICAS É NECESSÁRIA A IMPLANTAÇÃO DESTE PROJETO
DIRETRIZES: PROVER A AQUISIÇÃO E DISTRIBUIÇÃO DE MEDICAMENTOS E INSUMOS
OBJETIVO: GARANTIR A POPULAÇÃO O ACESSO AOS MEDICAMENTOS PADRONIZADOS PELA PFPB A PREÇO DE CUSTO

Ações	Produto	Unidade Medida	Meta		2018		Fonte
			Geral	Meta	Valor	Valor	
DISTRIBUIÇÃO DE MEDICAMENTOS	MEDICAMENTOS	UNIDADE	100%	25%	27.887,81	46	
TOTAL			-	-	27.887,81		

SECRETARIA/ÓRGÃO: FUNDO MUNICIPAL DE SAÚDE
PROGRAMA: SERVIÇO DE ATENDIMENTO MÓVEL DE URGÊNCIA - SAMU 192
DIAGNÓSTICO: TENDO EM VISTA A GRANDE QUANTIDADE DE ATENDIMENTO É NECESSÁRIA A IMPLANTAÇÃO DESTE PROJETO
DIRETRIZES: REALIZAR UM ATENDIMENTO DE QUALIDADE AOS PACIENTES DE URGÊNCIA E ADQUIRIR NOVAS UNIDADES MÓVEIS
OBJETIVO: MANTER EM FUNCIONAMENTO O SERVIÇO DE ATENDIMENTO DE URGÊNCIAS NO MUNICÍPIO

Ações	Produto	Unidade	Meta		2018		Fonte
			Geral	Meta	Valor	Valor	
			100%	25%			

PLANOS DE AÇÕES E METAS	SERVIÇOS PRESTADOS	PERCENTUAL	100%	25%	877.333,20	48
TOTAL			-	-	877.333,20	

SECRETARIA/ÓRGÃO:FUNDO MUNICIPAL DE SAÚDE

PROGRAMA: QUALIGEST

DIAGNÓSTICO:

DIRETRIZES: REEQUIPAMENTO E IMPLANTAÇÃO DE SERVIÇOS DE CAPACITAÇÃO.

OBJETIVO: PROMOVER A ORGANIZAÇÃO E EFICIÊNCIA DOS DADOS EXISTENTES NO SUS

Ações	Produto	Unidade Medida	Meta Geral	2018		Fonte
				Meta	Valor	
	SERVIÇOS PRESTADOS	PERCENTUAL	100%	25%	60,02	51
TOTAL			-	-	60,02	

SECRETARIA/ÓRGÃO:FUNDO MUNICIPAL DE SAÚDE

PROGRAMA: MANUTENÇÃO E OPERACIONALIZAÇÃO DA SEMUS

DIAGNÓSTICO: A Gestão está atuando no apoio e fortalecimento das ações e serviços de toda estrutura organizacional e física da saúde.

DIRETRIZES: Fortalecimento da gestão de modo a melhorar a capacidade resolutiva das ações e serviços prestados à população.

OBJETIVO: Ampliar, Aperfeiçoar e fortalecer a gestão descentralizada e regionalizada da saúde. Manter e operacionalizar da SEMUS

Ações	Produto	Unidade Medida	Meta Geral	2018		Fonte
				Meta	Valor	
	SERVIÇOS PRESTADOS	PERCENTUAL	100%	25%	17.500.000,00	1
TOTAL			-	-	17.500.000,00	

SECRETARIA/ÓRGÃO:FUNDO MUNICIPAL DE SAÚDE

PROGRAMA: AMPLIAÇÃO DE REDE DE UNIDADES DE SAÚDE -

DIAGNÓSTICO: Existe a necessidade da construção de Unidades Básicas de Saúde em diversos bairros do Município, bem como a reforma de Unidades existentes.

DIRETRIZES: Promover a captação de recursos para investir na ampliação da rede de unidades básicas de saúde.

OBJETIVO: Construir e reformar unidades de saúde no Município para atender os Municípios em suas regiões.

Ações	Produto	Unidade Medida	Meta Geral	2018		Fonte
				Meta	Valor	
	Unidades de Saúde	Und	6	1	200.000,00	11
			-	-	500.000,00	1
TOTAL					700.000,00	

SECRETARIA MUNICIPAL DE EDUCAÇÃO

SECRETARIA/ÓRGÃO: SECRETARIA MUNICIPAL DE EDUCAÇÃO
 PROGRAMA: ADMINISTRAÇÃO DA SEMED
 DIAGNÓSTICO: A Semed promove políticas públicas de educação.
 DIRETRIZES: Operacionalização da SEMED
 OBJETIVO: Manter as despesas com pessoal e demais atividades correntes da secretaria.

Ações	Produto	Unidade Medida	Meta		2018		Fonte
			Meta Geral	Meta	Valor	Valor	
Operacionalização do Ensino Fundamental	Ensino Fundamental	%	100%	25%	20.000.000,00		01-RP / 08-FUNDEB E 30-SALÁRIO EDUCAÇÃO
CUSTEIO DO PROGRAMA							
TOTAL GERAL					20.000.000,00		

SECRETARIA/ÓRGÃO: SECRETARIA MUNICIPAL DE EDUCAÇÃO
 PROGRAMA: MANUTENÇÃO DO ENSINO FUNDAMENTAL
 DIAGNÓSTICO: Cabe à Secretaria cuidar do Ensino Fundamental (1º ao 9º ano) no Município de Japeri.
 DIRETRIZES: Custear as despesas de manutenção do Ensino Fundamental, incluindo gastos com professores e outras despesas administrativas.
 OBJETIVO: Garantir o atendimento dos alunos do ensino fundamental

Ações	Produto	Unidade Medida	Meta		2018		Fonte
			Meta Geral	Meta	Valor	Valor	
Operacionalização do Ensino Fundamental	Ensino Fundamental	%	100%	25%			
CUSTEIO DO PROGRAMA					40.000.000,00		01-RP / 08-FUNDEB E 30-SALÁRIO EDUCAÇÃO
TOTAL GERAL					40.000.000,00		

SECRETARIA/ÓRGÃO: SECRETARIA MUNICIPAL DE EDUCAÇÃO
 PROGRAMA: MANUTENÇÃO DA EDUCAÇÃO INFANTIL
 DIAGNÓSTICO: Cabe à Secretaria cuidar da Educação Infantil (de 0 a 5 anos) no Município de Japeri.
 DIRETRIZES: Custear as despesas de manutenção da Educação Infantil, incluindo gastos com professores e outras despesas administrativas.
 OBJETIVO: Garantir o atendimento dos alunos da Educação Infantil.

Ações	Produto	Unidade Medida	Meta		2018		Fonte
			Meta Geral	Meta	Valor	Valor	
Operacionalização do Ensino Infantil	Ensino Infantil	%	100%	25%			
CUSTEIO DO PROGRAMA					2.800.000,00		01-RP / 08-FUNDEB E 30-SALÁRIO EDUCAÇÃO
TOTAL GERAL					2.800.000,00		

SECRETARIA/ÓRGÃO: SECRETARIA MUNICIPAL DE EDUCAÇÃO
 PROGRAMA: MANUTENÇÃO DA EDUCAÇÃO DE JOVENS E ADULTOS
 DIAGNÓSTICO: Cabe à Secretaria cuidar da Educação de Jovens e Adultos

DIRETRIZES: Custear as despesas de manutenção da Educação de Jovens e Adultos, incluindo gastos com professores e outras despesas administrativas.

OBJETIVO: Garantir o atendimento dos alunos da Educação de Jovens e Adultos.

Ações	Produto	Unidade Medida	Meta		2018		Fonte
			Meta Geral	Meta	Valor	Valor	
Operacionalização do Ensino de Jovens e adultos	Ensino de Jovens e adultos	%	100%	25%			01-RP / 08-FUNDEB
CUSTEIO DO PROGRAMA	TOTAIS				600.000,00		
	TOTAL GERAL				600.000,00		

SECRETARIA/ÓRGÃO: SECRETARIA MUNICIPAL DE EDUCAÇÃO

PROGRAMA: MANUTENÇÃO DA EDUCAÇÃO ESPECIAL

DIAGNÓSTICO: Cabe à Secretaria cuidar da Educação de Especial

DIRETRIZES: Custear as despesas de manutenção da Educação de Especial, incluindo gastos com professores, manutenção do convênio com a APAE entre outras despesas administrativas.

OBJETIVO: Garantir o atendimento dos alunos da Educação Especial

Ações	Produto	Unidade Medida	Meta		2018		Fonte
			Meta Geral	Meta	Valor	Valor	
Operacionalização da Educação Especial	Ensino Mérito	%	100%	25%	260.000,00		01-RP / 08-FUNDEB
Convênio com APAE	Convênio	%	100%	25%	30.000,00		01-RP / 08-FUNDEB
		%	100%				01-RP / 08-FUNDEB
Locação de imóvel	Imóvel	%	100%	25%	60.000,00		01-RP / 08-FUNDEB
		%	100%				01-RP / 08-FUNDEB
CUSTEIO DO PROGRAMA	TOTAIS				350.000,00		
TOTAL							

SECRETARIA/ÓRGÃO: SECRETARIA MUNICIPAL DE EDUCAÇÃO

PROGRAMA: Escola para todos - Ampliação da Rede Municipal de Educação.

DIAGNÓSTICO: Diante da crescente demanda de atendimento da Educação Infantil, Ensino Fundamental e EJA (Educação de Jovens e Adultos), faz-se necessário a construção, reforma, ampliação e manutenção das unidades de ensino municipais e ampliação da Secretaria Municipal de Educação.

DIRETRIZES: Reformar, ampliar, manter e construir novas escolas na rede municipal de ensino para atender a demanda de todas as modalidades.

OBJETIVO: Garantir o acesso, a permanência e a qualidade do ensino público, atendendo as especificidades para ampliar e modernizar a rede escolar municipal.

Ações	Produto	Unidade Medida	Meta		2018		Fonte
			Meta Geral	Meta	Valor	Valor	
Construir unidade escolar de Educação Infantil	Escola	Und.	100%	25%			
Construir unidade escolar de Ensino Fundamental - Escola Modelo	Escola	Und.	100%	25%			
Requisição de imóvel para unidades escolares construídas, reformadas e modernizadas	Mobiliário	Und.	100%	25%			

Reformar e ampliar unidades escolares	Escola	Und.	100%	25%		
Manutenção das unidades escolares construídas e ampliadas.	Escolas	Und.	100%	25%		
Ampliar a SEMED	Construção de um auditório com capacidade para 150 pessoas a 5.ª sala.	Und.	100%	25%		
			100%			30-Salario Educação / 08-FUNDEB
TOTAL GERAL					4.000.000,00	4.000.000,00

SECRETARIA/ÓRGÃO: SECRETARIA MUNICIPAL DE EDUCAÇÃO
PROGRAMA: ESCOLA PARA TODOS – MANUTENÇÃO DAS ESCOLAS DE TEMPO INTEGRAL

DIAGNÓSTICO: A rede municipal de ensino possui uma unidade escolar de tempo integral em funcionamento, sendo necessária a manutenção, visto que, o Programa Mais Educação não a contempla.

DIRETRIZES: Manutenção de recursos pedagógicos

OBJETIVO: Garantir o acesso, a permanência e a qualidade do ensino público, atendendo as especificidades para ampliar e modernizar a rede escolar municipal

Ações	Produto	Unidade Medida	Meta		2018		Fonte
			Geral	Meta	Valor	Valor	
Manutenção de recursos pedagógicos	Materiais Pedagógicos	Un	100%	25%			
CUSTEIO DO PROGRAMA	TOTAIS				100.000,00	8	
	TOTAL GERAL				100.000,00		

SECRETARIA/ÓRGÃO: SECRETARIA MUNICIPAL DE EDUCAÇÃO
PROGRAMA: BIBLIOTECA DA ESCOLA

DIAGNÓSTICO: A necessidade de garantir aos alunos e professores da rede pública de ensino o acesso à cultura e à informação, estimulando a leitura como prática social.

DIRETRIZES: Implantar, ampliar e atualizar o acervo das bibliotecas das escolas municipais

OBJETIVO: Prover as escolas municipais, no âmbito da educação infantil (creches e pré-escolas, do ensino fundamental e educação de jovens e adultos (EJA), com o fornecimento de obras literárias e demais materiais de apoio à prática da educação básica

Ações	Produto	Unidade Medida	Meta		2018		Fonte
			Geral	Meta	Valor	Valor	
Aquisição de acervos diversos para os alunos da Ed. Infantil	Livros	Un	100%	25%			
Aquisição de acervos diversos para os alunos do 1º ao 9º ano A. E. e da EJA	Livros	Un	100%	25%			
CUSTEIO DO PROGRAMA	TOTAIS				50.000,00	01-RP / 08-FUNDEB	
	TOTAL GERAL				50.000,00		

SECRETARIA/ÓRGÃO: SECRETARIA MUNICIPAL DE EDUCAÇÃO
PROGRAMA: Escola para Todos – Alimentação Saudável

DIAGNÓSTICO: Diante de uma população carente, faz-se necessário oferecer aos alunos da rede municipal de ensino uma merenda de qualidade e dentro das normas legais

DIRETRIZES: Implantar, ampliar e atualizar o fornecimento de merenda escolar.

OBJETIVO: Atender as necessidades nutricionais dos educandos, contribuindo para o crescimento, desenvolvimento, aprendizagem e o rendimento dos alunos, bem como promover hábitos alimentares saudáveis

Ações	Produto	Unidade Medida	Meta Geral	2018		Fonte
				Meta	Valor	
Aquisição de gêneros alimentícios	Alimento	Un	100%	25%		
Prestação de serviços	Diversos	Un	100%	25%		
Pagamento de insumos	diversos	Um	100%	25%		
					2.900.000,00	14 - PNAE e 01 - RP
	TOTAL GERAL				2.900.000,00	

SECRETARIA/ÓRGÃO: SECRETARIA MUNICIPAL DE EDUCAÇÃO

PROGRAMA: ESCOLA PARA TODOS – GARANTINDO A ACESSIBILIDADE

DIAGNÓSTICO: Com base em uma análise realizada nas unidades escolares, verificou-se a necessidade de investimento em adequações arquitetônicas que favoreçam a acessibilidade dos alunos com NEE, bem como a aquisição de recursos pedagógicos, a fim de garantir melhores condições de aprendizagem aos referidos alunos.

DIRETRIZES: Adequação arquitetônica das unidades escolares e aquisição de recursos pedagógicos

OBJETIVO: Assegurar o cumprimento dos padrões mínimos estabelecidos para o funcionamento adequado das institucionais escolares, em relações às instalações físicas, adequação às características das crianças com NEE, ambiente interno e externo, mobiliário e materiais pedagógicos

Ações	Produto	Unidade Medida	Meta Geral	2018		Fonte
				Meta	Valor	
Aquisição de mobiliário	Móvel	Un	100%	25%		
Aquisição de materiais pedagógicos	Materiais	Un	100%	25%		
Aquisição recursos de tecnologia assistiva	Diversos	Un	100%	25%		
Adequação arquitetônica	Obras	Un	100%	25%		
	TOTAIS				180.000,00	30-Salario Educação / 08-FUNDEB
	TOTAL GERAL				180.000,00	

SECRETARIA/ÓRGÃO: SECRETARIA MUNICIPAL DE EDUCAÇÃO

PROGRAMA: Escola para Todos – Escola Informatizada

DIAGNÓSTICO: Mediante visita às unidades escolares observou-se a necessidade de revitalização da rede de informática para que haja informações tabuladas referentes a cada aluno matriculado, para o controle da frequência escolar com o uso de ferramentas tecnológicas para a coleta desses dados visando minimizar o número de alunos evadidos.

DIRETRIZES: Revitalizar a rede de informática para promover melhores condições de utilização dos equipamentos pelo alunos e professores, bem como, agilizar a comunicação entre SEMED e unidades escolares para a implementação de um sistema de gestão escolar

OBJETIVO: Promover o uso da tecnologia como ferramenta de enriquecimento pedagógico no ensino público fundamental e coletar dados visando o controle da evasão escolar

Ações	Produto	Unidade Medida	Meta Geral	2018		Fonte
				Meta	Valor	

Aquisição de computadores e acessórios	eqptos/acessórios	Un	100%	25%		
Prestação de serviços - manutenção	mão-de-obra	Un	100%	25%		
Implementação do sistema de gestão	mão-de-obra	Un	100%	25%		
					150.000,00	30-Salario Educação / 08-FUNDEB
TOTAL GERAL						150.000,00

SECRETARIA/ÓRGÃO SECRETARIA MUNICIPAL DE EDUCAÇÃO
PROGRAMA Escola para Todos - Aquisição de uniforme e material escolar
DIAGNÓSTICO: Devido ao baixo poder aquisitivo da população, faz-se necessária a contrapartida do município para melhor atender aos educandos.
DIRETRIZES Adquirir uniformes e materiais necessários para atender as necessidades dos educandos
OBJETIVO Garantir o acesso a permanência e a qualidade do ensino público atendendo as especificidades, ampliando e modernizando a rede escolar municipal

Ações	Produto	Unidade Medida	Meta Geral	2018		Fonte
				Meta	Valor	
Aquisição de uniforme	Uniforme	Un	100%	25%		
Aquisição de kits de material escolar	Material escolar	Un	100%	25%		
CUSTEIO DO PROGRAMA						3.395.000,00
TOTAL GERAL						3.395.000,00

SECRETARIA/ÓRGÃO SECRETARIA MUNICIPAL DE EDUCAÇÃO
PROGRAMA Escola para Todos - Aquisição de veículo automotor
DIAGNÓSTICO A necessidade de deslocamento para atender o expediente da Secretaria de Educação e alunos com necessidades educativas especiais

DIRETRIZES Aquisição de veículos para suprir a demanda incluindo veículos automotores
OBJETIVO Adquirir veículos que atendam a demanda da gestão política da educação em todos os âmbitos

Ações	Produto	Unidade Medida	Meta Geral	2018		Fonte
				Meta	Valor	
Aquisição de veículos automotores	Veículos	Un	100%	25%	84.000,00	8
Aquisição de veículo adaptado para NEE	Veículos	Un	100%			8
CUSTEIO DO PROGRAMA						84.000,00

SECRETARIA/ÓRGÃO SECRETARIA MUNICIPAL DE EDUCAÇÃO
PROGRAMA Revitalização dos Conselhos - Gestão Política da Educação
DIAGNÓSTICO A necessidade do cumprimento da lei municipal que prevê a manutenção dos Conselhos para estes sejam canais de participação que articulam representantes da população e membros do poder público estatal em práticas que dizem respeito à gestão de bens públicos
DIRETRIZES Promover infraestrutura para o funcionamento dos Conselhos de Alimentação FUNDEB e Municipal de Educação
OBJETIVO Possibilitar à população o acesso aos espaços onde se tomam decisões políticas

Ações	Produto	Unidade Medida	Meta Geral	2018		Fonte
				Meta	Valor	
Revitalizar os conselhos: FUNDEB, CAE, CME, etc	Conselhos	Un	100%	25%		
CUSTEIO DO PROGRAMA	TOTAIS				17.850,00	1

SECRETARIA/ÓRGÃO: SECRETARIA MUNICIPAL DE EDUCAÇÃO

PROGRAMA: Eventos cívicos e culturais

DIAGNÓSTICO: a Secretaria de Educação realiza periodicamente eventos cívicos e culturais para valorizar os bens de natureza material e imaterial que revelam ou expressam a memória e a identidade das populações e comunidades

DIRETRIZES: Promover eventos cívicos e culturais para valorizar a cultura, a informação e também o incentivo à participação dos discentes e profissionais da educação

OBJETIVO: Estimular o patriotismo em nossos alunos e a valorização da cultura

Ações	Produto	Unidade Medida	Meta Geral	2018		Fonte
				Meta	Valor	
Custear eventos cívicos e culturais	Evento	Un	100%	25%	210.000,00	1
CUSTEIO DO PROGRAMA	TOTAIS				210.000,00	1

SECRETARIA/ÓRGÃO: SECRETARIA MUNICIPAL DE EDUCAÇÃO

PROGRAMA: Escola para todos – Casa do Educando

DIAGNÓSTICO: Diante do aumento da demanda de encaminhamento de educandos para o serviço de orientação educacional, faz-se necessário ampliar o respectivo atendimento da Casa do Educando

DIRETRIZES: Locar imóvel, manter e ampliar o atendimento dos educandos encaminhados ao serviço de orientação educacional

OBJETIVO: Garantir, manter e ampliar o acesso dos educandos ao atendimento especializado

Ações	Produto	Unidade Medida	Meta Geral	2018		Fonte
				Meta	Valor	
Locar imóvel	Imóvel	Un	100%	25%		
Contratar profissionais para prestar atendimento especializado (fonoaudiólogos e psicólogos	Fonoaudiólogos – psicólogos	Un	100%	25%		
Aquisição de mobiliário	Mobiliário	Un	100%	25%		
Aquisição d recursos pedagógicos	Recurs sos pedagógicos	Un	100%	25%		
CUSTEIO DO PROGRAMA	TOTAIS				150.000,00	30-Salario Educação / 08-FUNDEB
CUSTEIO DO PROGRAMA	TOTAL GERAL				150.000,00	

SECRETARIA/ÓRGÃO: SECRETARIA MUNICIPAL DE EDUCAÇÃO

PROGRAMA: Escola para todos – PNATE – Transporte Escolar

DIAGNÓSTICO: A necessidade de custear despesas com reforma, seguros, licenciamento, impostos e taxas, pneus, câmeras, serviços de mecânica em freio, suspensão, câmbio, motor, elétrica e funilaria, recuperação de assentos, combustível e lubrificante do veículo, como também para pagamento de serviços contratados junto a terceiros para o transporte escolar

DIRETRIZES: Contratação de empresa para transporte escolar para os alunos conforme lei municipal

OBJETIVO: Garantir o acesso e a permanência dos alunos nos estabelecimentos escolares, residentes em área rural e para os alunos que não obtiverem vagas nas escolas de seu bairro

Ações	Produto	Unidade Medida	2018		Fonte
			Meta Geral	Meta Valor	
Contratação de empresa para transporte escolar	Ôni bus	Un	100%	25%	
Pagamento de despesas	Despe sas	-	100%	25%	
TOTAIS					30-Salario Educação / 08-FUNDEB /01-RP /36-PNATE
TOTAL GERAL					2.600.000,00

SECRETARIA/ÓRGÃO: Secretaria Municipal de Educação

PROGRAMA: Formação Continuada para os Profissionais da Educação e da Equipe Técnica Administrativa da SEMED.

DIAGNÓSTICO: Os profissionais da educação apresentam uma grande demanda de atualizações dos programas, convênios, procedimentos administrativos e formação envolvendo várias temáticas pedagógicas.

DIRETRIZES: Formar periodicamente os profissionais da educação para gerenciar os recursos educacionais.

OBJETIVO: Garantir as atividades administrativas e operacionais dos orgaos para a melhoria do serviço ao publico e interno.

Ações	Produto	Unidade Medida	2018		Fonte
			Meta Geral	Meta Valor	
Formação Continuada para os Professores da Creche.	Formação	Unid	100%	25%	
Formação Continuada para os Professores da Pré-escola.	Formação	Unid	100%	25%	
Formação Continuada para os Professores do 1º ao 5º A.E.	Formação	Unid	100%	25%	
Formação Continuada para os Professores do 6º ao 9 A.E.	Formação	Unid	100%	25%	
Formação Continuada para os Professores da EJA.	Formação	Unid	100%	25%	
Formação Continuada para os Supervisores, Secretários, Agentes Administrativos, ASG e Inspetores de Alunos.	Formação	Unid	100%	25%	
Formação Continuada- Jornada Pedagógica.	Formação	Unid	100%	25%	
Formação Continuada- Equipe SEMED	Formação	Unid.	100%	25%	
TOTAIS					R\$ 200.000,00

SECRETARIA/ÓRGÃO: SECRETARIA MUNICIPAL DE EDUCAÇÃO

PROGRAMA: Brasil Carinhoso

DIAGNÓSTICO: Programa Pró Infância -FNDE

DIRETRIZES: Operacionalização do Programa Brasil Carinhoso

OBJETIVO: Executar as atividades pertinentes a educação infantil - creches

I	Produto	Unidade Medida	2018		Fonte
			Meta Geral	Meta Valor	
Operacionalização do Programa Brasil Carinhoso					
	Programa FNDE	Un	100%	25%	

ESTADO DO RIO DE JANEIRO
PREFEITURA MUNICIPAL DE JAPERI

PPA 2018/2021

METAS DA ADMINISTRAÇÃO PÚBLICA MUNICIPAL	
-------------------------------------------------	--

CÂMARA MUNICIPAL DE JAPERI

SECRETARIA/ÓRGÃO: CÂMARA MUNICIPAL						
PROGRAMA: GESTÃO ADMINISTRATIVA DO PODER LEGISLATIVO						
DIAGNÓSTICO Para promover o processo Legislativo Municipal, conforme estabelece a Constituição Federal e a Lei Orgânica Municipal						
DIRETRIZES: Manutenção e Operacionalização da CÂMARA						
OBJETIVO Manutenção das despesas com pessoal e outras atividades de capacitação do vereador e servidor						
Ações	Produto	Unidade Medida	Meta Geral	2018		Fonte
				Meta	Valor	
Manutenção e operacionalização	Funcionamento adequado das atividades do poder Legislativo e curso de capacitação	Und	100%	25%	5.419 181.42	1
CUSTEIO TOTAL					5.419 181.42	1

PREVI-JAPERI

SECRETARIA/ÓRGÃO: PREVI-JAPERI						
PROGRAMA: GESTÃO PREVIDENCIÁRIA						
DIAGNÓSTICO O Município possui atualmente 1 820 servidores ativos segurados pelo RPPS e 292 beneficiários do mesmo sendo 196 aposentados e 96 pensionistas.						
DIRETRIZES Manutenção e operacionalização do Instituto de Previdência de Japeri						
OBJETIVO Manter em dia o pagamento dos beneficiários assegurados, verificar o correto encaminhamento dos repasses dos patrocinadores ao PREVI e administrar os seus recursos financeiros deste regime próprio.						
Ações	Produto	Unidade Medida	Meta Geral	2018		Fonte
				Meta	Valor	
Manutenção e operacionalização	Manutenção do Órgão	Un	100%	25%	20.801.571,25	2
CUSTEIO TOTAL					20.801.571,25	2

SECRETARIA MUNICIPAL DE GOVERNO

SECRETARIA/ÓRGÃO: SECRETARIA DE GOVERNO						
PROGRAMA: ADMINISTRAÇÃO DA SEMUG						
DIAGNÓSTICO A Secretaria promove a operação das ações governamentais da Administração Municipal, incluindo o funcionamento do Gabinete do Prefeito						
DIRETRIZES Operacionalização da SEMUG						
OBJETIVO Manutenção das despesas com pessoal e de outras atividades pertinentes a Secretaria.						
Ações	Produto	Unidade Medida	Meta Geral	2018		Fonte
				Meta	Valor	
Manutenção e operacionalização	Manutenção básica da Secretaria	Un	100%	25%	2.600.000,00	1

CUSTEIO TOTAL					2.000.000,00	1
---------------	--	--	--	--	--------------	---

SECRETARIA MUNICIPAL DE ADMINISTRAÇÃO

SECRETARIA ORÇÃO SECRETARIA DE ADMINISTRAÇÃO						
PROGRAMA ADMINISTRAÇÃO DA SEMAD						
DIAGNÓSTICO: A Secretaria promove atividades relacionadas à gestão de processos da Administração do Poder Executivo Municipal, atuando como órgão de fomento de talentos humanos, processos seletivos, capacitação e valorização do servidor bem como outras atividades pertinentes à mesma.						
DIRETRIZES: Operacionalização da SEMAD (Servidores)						
OBJETIVO: Manutenção das despesas com pessoal e de outras atividades pertinentes à Secretaria						
Ações	Produto	Unidade Medida	Meta Geral	2018		Fonte
				Meta	Valor	
Manutenção e operacionalização	Manutenção básica da Secretaria	Un	100	25	2.000.000,00	1
CUSTEIO TOTAL					2.000.000,00	

SECRETARIA MUNICIPAL DE ASSISTÊNCIA SOCIAL E TRABALHO

SECRETARIA ORÇÃO SECRETARIA DE ASSISTÊNCIA SOCIAL E TRABALHO						
PROGRAMA ADMINISTRAÇÃO DA SEMAST						
DIAGNÓSTICO: Estruturação e Manutenção com recursos próprios - A Secretaria desenvolve ações voltadas à assistência social e fomento ao trabalho e renda visando a inclusão social das famílias carentes de município e a inclusão de jovens e adultos no mercado de trabalho.						
DIRETRIZES: Com a aprovação da Política Nacional de Assistência Social - PNAS de 2004 e Norma Operacional Básica NOB 2005 insere-se o Sistema Único de Assistência Social - SUAS e a política alcança avanços expressivos que marcam a sua implantação. A NOB 2005 DEFINIU E NORMALIZOU CONTEÚDOS DO PACTO FEDERATIVO RESITABELCENDO de forma unitária hierarquizada e complementar as competências dos entes federados na gestão do financiamento e execução da Assistência Social. Segundo a evolução normal da política destaca-se a relevância da promulgação da Lei nº 2.446 de 2011 que alterou a LOAS incluindo o SUAS - as unidades de referência, serviços e programas - sociais assistenciais - na legislação nacional. Também introduziu novos dispositivos relacionados ao Benefício de Prestação Continuada - BPC e financiamento do Sistema						
OBJETIVO: Executar a política firmando instrumentos de aprimoramento da gestão do SUAS e de qualificação da oferta de serviços sob a ótica do planejamento e monitoramento avançando na função de vigilância socio assistenciais, no aperfeiçoamento na atuação das responsabilidades dos entes federados e no controle e planejamento mantendo a gestão das despesas com pessoas e de despesas pertinente à secretaria						
Ações	Produto	Unidade Medida	Meta Geral	2018		Fonte
				Meta	Valor	
Manutenção e operacionalização	Manutenção básica da Secretaria	Un	100	25	807.000,00	1
MANUTENÇÃO DOS CONSELHOS	MANUTENÇÃO DOS CONSELHOS	Un	100	25	20.000,00	1
MANUTENÇÃO DAS COORDENADORIAS	MANUTENÇÃO DAS COORDENADORIAS	Un	100	25	20.000,00	1
PROMOÇÃO DE EVENTOS	PROMOVER EVENTOS FORMATURAS E CONFERÊNCIAS	Un	100	25	20.000,00	1

Mantimento do Conselho de Administração Municipal	1 ano	100	25	2.000.000,00	1
CUSTEIO TOTAL				2.000.000,00	

SECRETARIA ORÇÃO SECRETARIA DE OBRAS E SERVIÇOS PÚBLICOS

PROGRAMA CIDADE LIMPA

DIAGNÓSTICO Ocorre por descumprimento das obrigações decorrentes do município de suas competências atribuídas SEMOSP. Com a participação de ABRAS, SANEAMENTO, SINDICATO MUNICIPAL, para a realização de mutirão para limpeza pública por todo o município, visando a melhoria da qualidade de vida.

DIRETRIZES Promover a participação e fiscalização dos cidadãos e dos representantes dos poderes do Município.

OBJETIVO Manutenção e melhoria da limpeza dos Rios e das Sordas do Município.

Ação	Produto	Unidade Medida	Meta		Fonte
			Genral	Valor	
Contribuições de empresas e estabelecimentos	Contribuição	Und	100	25	1
CUSTEIO DO PROGRAMA				607.753,13	1
CUSTEIO TOTAL				4.107.753,13	4

PROCURADORIA GERAL

SECRETARIA ORÇÃO PROCURADORIA GERAL

PROGRAMA ADMINISTRAÇÃO DA PSUV

DIAGNÓSTICO A Procuradoria Geral do Município é o órgão gestor do Sistema Jurídico Municipal responsável pela defesa jurídica e administrativa do Município de acordo com a legislação municipal. Além disso, presta assessoria jurídica aos órgãos municipais e demais entidades municipais.

DIRETRIZES Operar, administrar e executar o PROSEL (Serviço de)

OBJETIVO Manutenção dos despachos e processos administrativos e atividades correntes da Procuradoria.

Ação	Produto	Unidade Medida	Meta		Fonte
			Genral	Valor	
Mantimento do pessoal em folha do Órgão	Mantimento em folha do Órgão	Und	100	25	1
CUSTEIO TOTAL				1.000.000,00	

SECRETARIA MUNICIPAL DE ORÇAMENTO E GESTÃO

SECRETARIA ORÇÃO SECRETARIA DE ORÇAMENTO E GESTÃO

PROGRAMA ADMINISTRAÇÃO DA SEMOG

DIAGNÓSTICO Através da SEMOG é realizada a gestão e a execução dos recursos do Administrato Municipal e tem a função de elaborar os instrumentos de planejamento (PPA, LDO e LOA) bem como acompanhar a execução orçamentária e financeira.

DIRETRIZES Operar, administrar e executar o

OBJETIVO Manutenção e melhoria dos processos administrativos e atividades correntes da Secretaria.

Ação	Produto	Unidade Medida	Meta		Fonte
			Genral	Valor	
Mantimento do pessoal em folha do Órgão	Mantimento do pessoal em folha do Órgão	Und	100	25	1
CUSTEIO TOTAL				450.000,00	

CUSTEIO TOTAL					450.000,00
---------------	--	--	--	--	------------

SECRETARIA MUNICIPAL DE ESPORTE, TURISMO E LAZER

SECRETARIA/ÓRGÃO: SECRETARIA DE ESPORTE, TURISMO E LAZER

PROGRAMA: ADMINISTRAÇÃO DA SEMETULER

DIAGNÓSTICO: A SEMETULER, promove políticas públicas de esporte; articular ações entre os três poderes públicos (Municipal, Estadual e Federal), terceiro setor e iniciativa privada para estimular a prática esportiva; promover, captar e coordenar recursos públicos para desenvolver suas ações assim como ampliar, manter e modernizar espaços e equipamentos esportivos do município e estimular a cultura da prática do esporte a fim de que aumente, cada vez mais, a qualidade de vida da população.

DIRETRIZES: Manter o funcionamento operacional da secretaria para cumprir com suas atribuições.

OBJETIVO: Manutenção das despesas com pessoal e de outras atividades pertinentes a Secretaria.

Ações	Produto	Unidade Medida	Meta Geral	2018		Fonte
				Meta	Valor	
Manutenção e operacionalização	Manutenção básica da Secretaria	Und	100%	25%	750.000,00	1
CUSTEIO TOTAL					750.000,00	1

SECRETARIA/SETOR: SECRETARIA MUNICIPAL DE ESPORTE, TURISMO E LAZER

PROGRAMA: ACORDA JAPERI

DIAGNÓSTICO: A falta de atividades físicas para pessoas da terceira idade moradoras do município

DIRETRIZES: Proporcionar atividades físicas gratuitas para as pessoas da terceira idade moradoras do município

OBJETIVO: Revitalizar as pessoas da terceira idade, moradoras do município, fazendo com que tenham melhores condições de saúde e qualidade de vida, através da prática de atividades físicas, tais como: hidroginástica, caminhadas, ginástica, taichichuan e dança de salão

Ações	Produto	Unidade Medida	Meta Geral	2018		Fonte
				Meta	Valor	
Remuneração de Pessoal	Professores, Estagiários e Coordenador	Und	100%	25%	5.000,00	
Material esportivos e uniformes	materiais	Und	100%	25%	5.000,00	
Despesas Especiais	Passes e Encontros de confraternização	Und	100%	25%	5.000,00	
CUSTEIO TOTAL					15.000,00	1

SECRETARIA/SETOR: SECRETARIA MUNICIPAL DE ESPORTE, TURISMO E LAZER

PROGRAMA: AGITA JAPERI - Iniciação Esportiva

DIAGNÓSTICO: A carência no município de atividades esportivas para crianças e adolescentes

DIRETRIZES: Levar a prática de atividades esportivas (iniciação) para as comunidades, criando polos de atividades esportivas, fazendo com que as crianças e adolescentes possam preencher os tempos ociosos.

OBJETIVO: Promover a inclusão social através do esporte das crianças e adolescentes, moradoras do município, melhorando as suas convívios nas escolas onde estudam, como também em suas próprias residências, desenvolvendo, assim, a cidadania em cada uma delas.

Ações	Produto	Unidade Medida	Meta Geral	2018		Fonte
				Meta	Valor	
Remuneração de Pessoal	Professor Estagiários Coordenador	Und	100%	25%	5.000,00	

Material esportivos e uniformes	materialis	Und	100%	25%	5.000,00
Despesas especiais	Premiações, passeios e	Und	100%	25%	5.000,00
CUSTEIO TOTAL					15.000,00

SECRETARIA/SETOR: SECRETARIA MUNICIPAL DE ESPORTE, TURISMO E LAZER

PROGRAMA: DEZ NA ESCOLA É DEZ NA BOLA

DIAGNÓSTICO: A carência no município de atividades esportivas para crianças e adolescentes, voltadas exclusivamente para a prática do futebol

DIRETRIZES: Levar a prática de futebol para as comunidades, criando polos de atividades da modalidade, fazendo com que as crianças e adolescentes possam preencher os tempos ociosos com a prática do futebol, sempre vinculando as suas participações no projeto, através de boas notas e bons comportamentos dentro das escolas onde estudam.

OBJETIVO: Promover a inclusão social através da prática do futebol das crianças e adolescentes, moradoras do município, melhorando as suas convívios nas escolas onde estudam, fazendo com que esses mesmos atletas/alunos tenham boas notas escolares e bons comportamentos nas escolas, fatores primordiais para as suas participações no projeto, desenvolvendo, assim, a cidadania em cada uma delas.

Ações	Produto	Unidade Medida	Meta		2018		Fonte
			General	Meta	Valor	Valor	
Remuneração de pessoal	Professor Estagiários Coordenador	Und	100%	25%	5.000,00		
Material esportivos e uniformes	materialis	Und	100%	25%	5.000,00		
Despesas especiais	Premiações, passeios e encontros de confraternização	Und	100%	25%	5.000,00		
Despesas especiais	Realização de competições internas	Und	100%	25%	5.000,00		
CUSTEIO TOTAL					20.000,00		1

SECRETARIA/SETOR: SECRETARIA MUNICIPAL DE ESPORTE, TURISMO E LAZER

PROGRAMA: ESPORTES ADAPTADOS

DIAGNÓSTICO: A falta de atividades esportivas e lúdicas adaptadas para pessoas com necessidades especiais, moradoras do município.

DIRETRIZES: Levar a prática atividades esportivas e lúdicas adaptadas para pessoas com necessidades especiais, fazendo com que elas possam adquirir novas experiências através do convívio no meio social/esportivo que venham a facilitar as suas relações com a sociedade e seus familiares.

OBJETIVO: Promover e favorecer a inclusão social através da prática de atividades esportivas e lúdicas adaptadas, favorecendo o desenvolvimento integral das pessoas com necessidades especiais moradoras do município.

Ações	Produto	Unidade Medida	Meta		2018		Fonte
			General	Meta	Valor	Valor	
Remuneração de pessoal	Professor, Estagiários, Coordenador	Und	100%	25%	10.000,00		
Material esportivos e uniformes	materialis	Und	100%	25%	10.000,00		
Despesas especiais	Passeios e encontros de confraternização	Und	100%	25%	20.000,00		

Aquisição de veículo adaptado	veículos	Und	100%	25%	10.000,00	
CUSTEIO TOTAL					50.000,00	1

SECRETARIA/SETOR: SECRETARIA MUNICIPAL DE ESPORTE, TURISMO E LAZER
PROGRAMA: JOGOS DA INTEGRAÇÃO ESCOLAR DE JAPERI

DIAGNÓSTICO: Carência no município desse tipo de competição estudantil regular que irá promover a integração e o intercâmbio entre as unidades escolares (públicas e particulares) da cidade.

DIRETRIZES: Promovendo esse evento estudantil iremos objetivar a integração e o intercâmbio entre as unidades escolares do município, tanto os da esfera pública, quanto os da iniciativa privada.

OBJETIVO: Incentivar a prática esportiva dentro de cada estabelecimento de ensino público e privado da cidade, fazendo com que as crianças e adolescentes, moradores do município possam desenvolver as suas aptidões esportivas e daí, se descobrirem talentos esportivos dentro de Japeri, para se tornarem futuros campeões estaduais, nacionais e internacionais.

Ações	Produto	Unidade Medida	Meta Geral	2018		Fonte
				Meta	Valor	
Remuneração de pessoal	Árbitros, Apoio, Coordenador	Und	100%	25%	10.000,00	
Materiais esportivos e uniformes	Materiais	Und	100%	25%	10.000,00	
Despesas especiais	Premiação e sonorização	Und	100%	25%	30.000,00	
CUSTEIO TOTAL					50.000,00	1

SECRETARIA/SETOR: SECRETARIA MUNICIPAL DE ESPORTE, TURISMO E LAZER
PROGRAMA: JOGOS COMUNITARIOS DE JAPERI

DIAGNÓSTICO: Carência no município desse tipo de competição esportiva comunitária, que irá promover a integração e o intercâmbio entre as diversas comunidades/bairros da cidade.

DIRETRIZES: Promovendo esse evento comunitário iremos objetivar a integração entre os moradores das diversas comunidades/bairros do município.

OBJETIVO: Incentivar a prática esportiva dentro dos bairros do município, as comunidades irão desenvolver o interesse pela participação no esporte, fortalecem os laços de amizade e camaradagem entre os participantes, criando mecanismos que oportunizem a organização de forma sistematizada dos seus moradores

Ações	Produto	Unidade Medida	Meta Geral	2018		Fonte
				Meta	Valor	
Remuneração de pessoal	Árbitros, Apoio, Coordenador	Und	100%	25%	6.600,00	
Materiais esportivos e uniformes	materiais	Und	100%	25%	6.600,00	
Despesas especiais	Premiação e sonorização	Und	100%	25%	6.600,00	
CUSTEIO TOTAL					19.800,00	1

SECRETARIA/SETOR: SECRETARIA MUNICIPAL DE ESPORTE, TURISMO E LAZER
PROGRAMA: COPA JAPERI DE FUTEBOL

DIAGNÓSTICO: Carência no município desse tipo de competição esportiva - só de futebol - reunindo várias categorias, que vai desde sub-15 até veteranos, passando pelo feminino e dos evangélicos, que irá promover a integração e o intercâmbio entre as diversas comunidades/bairros da cidade.

Despesas especiais	Medida	Meta	2018	
			Meta	Valor
Manutenção, conservação e eventos extras	UNID	100%	25%	
CUSTEIO TOTAL				5.000,00
				1

SECRETARIA/SETOR: SECRETARIA MUNICIPAL DE ESPORTE, TURISMO E LAZER

PROGRAMA: CONSELHO MUNICIPAL DO TURISMO - COMTUR

DIAGNÓSTICO: A falta de um Conselho Municipal de Turismo no município faz com que as políticas públicas nos segmentos deixem de ter participação popular, criando assim ferramentas políticas que podem ser utilizadas contra os agentes políticos consolidados no poder.

DIRETRIZES: A manutenção do COMTUR, que é órgão colegiado de caráter consultivo e propositivo em questões relacionadas à política municipal do turismo do município irá representar a sociedade civil perante o poder público municipal e colaborar com SEMETULER na elaboração de projetos, programas e planos que viabilizem o cumprimento da política municipal para o segmento.

OBJETIVO: Acompanhar, avaliar, fiscalizar e apresentar sugestões, como também identificar tendências e práticas do turismo, objetivando sua incorporação à política municipal para o segmento.

Ações	Produto	Unidade Medida	2018		Fonte
			Meta	Valor	
Despesas especiais	Manutenção, conservação e eventos extras	UNID	100%	25%	
CUSTEIO TOTAL				5.000,00	1

SECRETARIA/SETOR: SECRETARIA MUNICIPAL DE ESPORTE, TURISMO E LAZER

PROGRAMA: ESPAÇO PARA O ESPORTE

DIAGNÓSTICO: O município possui quadras poliesportivas em diversos bairros, que precisam ser reformadas devido a deterioração do tempo e ação de vândalos, bem como há a necessidade de promover espaço adequado para a prática do esporte em outros bairros.

DIRETRIZES: Fimar parceria com o Governo Federal e Estadual, ou iniciativa privada, para financiar a construção e a manutenção de quadras poliesportivas.

OBJETIVO: Promover espaço adequado para a prática do esporte e áreas de lazer para os municípios.

Ações	Produto	Unidade Medida	2018		Fonte
			Meta	Valor	
Construção de Quadras	Quadras	Und	100%	25%	500.000,00
Reforma de Quadras Existentes	Manutenção, conservação e eventos extras	Und	100%	25%	186.800,00
CUSTEIO DO PROGRAMA	TOTALS				100.000,00
					586.000,00
CUSTEIO TOTAL					686.000,00

SECRETARIA/SETOR: SECRETARIA MUNICIPAL DE ESPORTE, TURISMO E LAZER

PROGRAMA: QUADRAS POLIESPORTIVAS

DIAGNÓSTICO: O município possui a necessidade de construir quadras poliesportivas em diversos bairros, bem como há a necessidade de promover espaço adequado para a prática do esporte em outros bairros.

DIRETRIZES: Construir e reformar quadras poliesportivas

OBJETIVO: Promover espaço adequado para a prática do esporte e áreas de lazer para os municípios.

Ações	Produto	Unidade	2018		Fonte
			Meta	Valor	

[The text in this section is extremely faint and illegible. It appears to be a list or a series of entries, possibly containing names and dates, but the characters are too small and light to transcribe accurately.]



Ações	Produto	Unidade Medida	Meta Geral	Meta	2018	
					Valor	Fonte
Construção de Quadras	Quadras	Und	100%	25%	400.000,00	
Reforma de Quadras existentes	Manutenção, conservação e eventos extras	Und	100%	25%	168.400,00	
CUSTEIO DO PROGRAMA	TOTAIS				100.000,00	
CUSTEIO TOTAL					468.400,00	11
					568.400,00	

SECRETARIA MUNICIPAL DE AGRICULTURA E PESCAS

SECRETARIA/ÓRGÃO SECRETARIA MUNICIPAL DE AGRICULTURA E PESCAS

PROGRAMA ADMINISTRAÇÃO DA SEMAPE

DIAGNÓSTICO Manter as despesas com pessoal e outras despesas na Secretaria

DIRETRIZES Operacionalização da SEMAPE

OBJETIVO Manutenção das despesas com pessoal e de outras atividades correntes da Secretaria

Ações	Produto	Unidade Medida	Meta Geral	Meta	2018	
					Valor	Fonte
01 Manutenção e operacionalização	Manutenção básica da Secretaria	Und	100%	25%	600.000,00	1
CUSTEIO TOTAL					600.000,00	

SECRETARIA/ÓRGÃO SECRETARIA MUNICIPAL DE AGRICULTURA E PESCAS

PROGRAMA ASSISTÊNCIA TÉCNICA E EXTENSÃO RURAL

DIAGNÓSTICO A SEMAPE ATRAVÉS DA COOPERAÇÃO TÉCNICA COM A EMPRESA DE ASSISTÊNCIA TÉCNICA E EXTENSÃO RURAL - EMATER/NIRJ PROMOVEM ASSISTÊNCIA TÉCNICA E DISSIMINAÇÃO DE NOVAS TECNOLOGIAS NO CAMPO

DIRETRIZES ASSISTÊNCIA TÉCNICA E DISSIMINAÇÃO DE TECNOLOGIAS NO CAMPO

OBJETIVO VALORIZAÇÃO DA TERRA, MANUTENÇÃO E FIXAÇÃO DO HOMEM DO CAMPO VISANDO A GERAÇÃO DE EMPREGO E RENDA A PARTIR DA AGROPECUÁRIA, ORIENTAR E INCENTIVAR A CONFEÇÃO DE PROJETOS PARA CAPTAÇÃO DE RECURSOS

Ações	Produto	Unidade Medida	Meta Geral	Meta	2018	
					Valor	Fonte
ASSISTÊNCIA TÉCNICA AOS AGRICULTORES FAMILIARES	AGRICULTORES FAMILIARES E SUAS FAMILIAS	Und	100%	25%	50.000,00	1
CUSTEIO TOTAL					50.000,00	

SECRETARIA/ÓRGÃO SECRETARIA MUNICIPAL DE AGRICULTURA E PESCAS

PROGRAMA FRUTOS DA TERRA - OBS. EMENDA PARLAMENTAR N 201727780009 - R\$ 500.000,00

DIAGNÓSTICO A SEMAPE ADMINISTRADORA DO MERCADO PRODUTOR PARTICIPARA COM A MANUTENÇÃO DO MESMO

DIRETRIZES DAR ASSISTÊNCIA TÉCNICA E DISSIMINAÇÃO DE TECNOLOGIAS NO CAMPO

OBJETIVO INCENTIVAR O ABASTECIMENTO LOCAL ATRAVÉS DE PONTO DE CONVERGÊNCIA PARA AGRICULTORES FAMILIARES E CONSUMIDORES

Ações	Produto	Unidade Medida	Meta Geral	Meta	2018	
					Valor	Fonte

Atividades	Produto	Medida	Meta		Valor	Fonte
			Geral	Meta		
MERCADO PRODUTOR	Manter o funcionamento Casa do Produtor	Und	100%	25%	25.000,00	1
CUSTEIO TOTAL					25.000,00	

SECRETARIA/ÓRGÃO: SECRETARIA MUNICIPAL DE AGRICULTURA E PESCAS

PROGRAMA: REBANHO SAUDÁVEL

DIAGNÓSTICO: A SEMAPE REALIZA A VACINAÇÃO DO REBANHO NO INTUITO DE CONTROLAR DOENÇAS INFECTO CONTAGIOSAS

DIRETRIZES: VACINAÇÃO DO REBANHO MUNICIPAL

OBJETIVO: PREVINIR E CONTROLAR ZOONOSAS, VISANDO A SANIDADE ANIMAL E O GANHO ECONÔMICO (FEBRE AFTOSA, RAIVA DOS HERBÍVOROS E BRUCELOSE)

Ações	Produto	Unidade Medida	Meta		2018		Fonte
			Geral	Meta	Valor	Valor	
Vacinação do Rebanho	Vacinas	Und	100%	25%	40.000,00		1
CUSTEIO TOTAL					40.000,00		

PROGRAMA: PRODUIZIR COM QUALIDADE

DIAGNÓSTICO: A SEMAP visa valorizar a produção através de selo de qualidade com inspeção de sanitaria dos produtos de origem animal e vegetal

DIRETRIZES: Criação, implementação e manutenção do Serviço de Inspeção Municipal

OBJETIVO: Criação, implementação e manutenção do Serviço de Inspeção Municipal- SIM que terá como objetivo a inspeção, fiscalização e garantia da sanidade dos produtos de origem animal POA e dos produtos de origem vegetal POV, produzidos, industrializados e destinados ao consumo no município.

Ações	Produto	Unidade Medida	Meta		2018		Fonte
			Geral	Meta	Valor	Valor	
Serviço de Inspeção Municipal-SIM	Serviço de Inspeção Municipal	Un	100%	25%	25.000,00		1
CUSTEIO TOTAL					25.000,00		

SECRETARIA/ÓRGÃO: SECRETARIA MUNICIPAL DE AGRICULTURA E PESCAS

PROGRAMA: MECANIZAÇÃO DO CAMPO - Proposta cadastrada no siconv - patrulha mecanizada proposta 76274/2017 - R\$

DIAGNÓSTICO: PROMOVER AO AGRICULTOR FAMILIAR A MECANIZAÇÃO DO SOLO

DIRETRIZES: FORNECER MÁQUINAS E IMPLEMENTOS AGRÍCOLAS AO AGRICULTOR FAMILIAR

OBJETIVO: INVESTIR E PROMOVER A PRODUTIVIDADE DO CAMPO E COMPETITIVIDADE DO AGRICULTOR FAMILIAR ATRAVÉS DE TECNOLOGIAS DE MECANIZAÇÃO DO SOLO

Ações	Produto	Unidade Medida	Meta		2018		Fonte
			Geral	Meta	Valor	Valor	
Mecanização do campo	AGRICULTORES FAMILIARES E SUAS FAMILIAS	Un	100%	25%	30.000,00		1
CUSTEIO TOTAL					30.000,00		

SECRETARIA/ÓRGÃO: SECRETARIA MUNICIPAL DE AGRICULTURA E PESCAS

PROGRAMA: DESENVOLVER A CADEIA PRODUTIVA DA AQUICULTURA FAMILIAR

Faint, illegible text, possibly bleed-through from the reverse side of the page.



DIAGNÓSTICO: IMPULSIONAR A PRODUÇÃO DE ALIMENTOS ATRAVÉS DOS PEIXES DE CORTE E/OU A PISCICULTURA ORNAMENTAL

DIRETRIZES: FOMENTAR A AQUICULTURA FAMILIAR

OBJETIVO: GERAR EMPREGO E RENDA E A SUBSISTÊNCIA ATRAVÉS DA PRODUÇÃO DE PEIXES DE CORTE E GERAR EMPREGO E RENDA ATRAVÉS DA COMERCIALIZAÇÃO DE PEIXES ORNAMENTAIS

Ações	Produto	Unidade Medida	Meta Geral	2018		Fonte
				Meta	Valor	
AQUICULTURA FAMILIAR	AGRICULTORES FAMILIARES E SUAS FAMILIAS	Un	100%	25%	20.000,00	1
CUSTEIO TOTAL					20.000,00	

SECRETARIA/ÓRGÃO: SECRETARIA MUNICIPAL DE AGRICULTURA E PESCA

PROGRAMA: FEIRA DA ROÇA DA AGRICULTURA FAMILIAR DE JAPERI - Proposta Cadastrada no SICONVI - AQUISIÇÃO

DIAGNÓSTICO: MANTER A FEIRA DA ROÇA DA AGRICULTURA FAMILIAR DE JAPERI

DIRETRIZES: OPERACIONALIZAÇÃO DA FEIRA DA ROÇA DA AGRICULTURA FAMILIAR DE JAPERI E MATER O FUNCIONAMENTO INCLUINDO GASTOS DE MATERIAS OPERACIONAIS

OBJETIVO: GERAR EMPREGO E RENDA AOS AGRICULTORES FAMILIARES QUE PARTICIPAM DA FEIRA DA ROÇA DA AGRICULTURA FAMILIAR

Ações	Produto	Unidade Medida	Meta Geral	2018		Fonte
				Meta	Valor	
FEIRA DA ROÇA DA AGRICULTURA FAMILIAR	AGRICULTORES FAMILIARES E SUAS FAMILIAS	Un	100%	25%	30.000,00	1
CUSTEIO TOTAL					30.000,00	

SECRETARIA/ÓRGÃO: SECRETARIA MUNICIPAL DE AGRICULTURA E PESCA

PROGRAMA: CONSELHO MUNICIPAL DE DESENVOLVIMENTO RURAL

DIAGNÓSTICO: ESTIMULAR AS POLÍTICAS PÚBLICAS PARA O DESENVOLVIMENTO RURAL

DIRETRIZES: OPERACIONALIZAÇÃO CONSELHO MUNICIPAL DE DESENVOLVIMENTO RURAL DE JAPERI E MATER O FUNCIONAMENTO INCLUINDO GASTOS DE MATERIAS OPERACIONAIS

OBJETIVO: GERAR EMPREGO E RENDA AOS AGRICULTORES FAMILIARES QUE PARTICIPAM DA FEIRA DA ROÇA DA AGRICULTURA FAMILIAR

Ações	Produto	Unidade Medida	Meta Geral	2018		Fonte
				Meta	Valor	
CONSELHO MUNICIPAL DE DESENVOLVIMENTO RURAL -- CMDR	SERVIÇO PRESTADO A SOCIEDADE CIVIL E GOVERNAMENTAL	Un	100%	25%	25.000,00	1
CUSTEIO TOTAL					25.000,00	

SECRETARIA/ÓRGÃO: SECRETARIA MUNICIPAL DE AGRICULTURA E PESCA

PROGRAMA: SEGURANÇA ALIMENTAR E NUTRICIONAL

DIAGNÓSTICO: PROMOVER O ACESSO UNIVERSAL À ALIMENTAÇÃO ADEQUADA E SAUDÁVEL

DIRETRIZES: ESTIMULAR A PRODUÇÃO DE ALIMENTOS SAUDÁVEIS E SUSTENTÁVEIS

OBJETIVO: FORTALECIMENTO DE SISTEMAS DE PRODUÇÃO DE BASE AGROECOLÓGICA E/OU AGRICULTURA ORGÂNICA

Ações	Produto	Unidade Medida	Meta Geral	Meta	2018	Valor	Fonte
AGROECOLOGIA	AGRICULTORES FAMILIARES E SUAS FAMILIAS	Un	100%	25%		20.000,00	1
CUSTEIO TOTAL						20.000,00	

PROGRAMA: AGROINDUSTRIA FAMILIAR

DIAGNÓSTICO: BENEFICIAR E/OU PROCESSAR MATÉRIAS-PRIMAS AGROPECUÁRIAS ONDE O DESTINO FINAL DA PRODUÇÃO É A COMERCIALIZAÇÃO

DIRETRIZES: A AGROINDUSTRIALIZAÇÃO DA PRODUÇÃO REALIZADA PELOS AGRICULTORES FAMILIARES SE CONSTITUI EM UMA IMPORTANTE ALTERNATIVA DE GERAÇÃO DE EMPREGO E RENDA NO MEIO RURAL.

OBJETIVO: AUMENTAR O VALOR AGREGADO DO PRODUTO FINAL

Ações	Produto	Unidade Medida	Meta Geral	Meta	2018	Valor	Fonte
AGROINDUSTRIA FAMILIAR	AGRICULTORES FAMILIARES E SUAS FAMILIAS	Un	100%	25%		20.000,00	1
CUSTEIO TOTAL						20.000,00	

SECRETARIA/ÓRGÃO: SECRETARIA MUNICIPAL DE AGRICULTURA E PESCA

PROGRAMA: PRODUÇÃO ANIMAL

DIAGNÓSTICO: VISA ELEVAR A PRODUTIVIDADE, A EFICIÊNCIA E O BEM-ESTAR ANIMAL

DIRETRIZES: DESENVOLVER E TRANSFERIR TECNOLOGIA E INSUMOS PARA A SUSTENTABILIDADE DOS SISTEMAS DE PRODUÇÃO ANIMAL

OBJETIVO: SUPLEMENTAÇÃO ALIMENTAR E ADITIVOS, APLICAÇÃO DOS CONCEITOS DE BEM-ESTAR, CONFINAMENTO ESTRATÉGICO, AUMENTO DA EFICIÊNCIA ALIMENTAR REPRODUTIVA E SANITÁRIA

Ações	Produto	Unidade Medida	Meta Geral	Meta	2018	Valor	Fonte
PRODUÇÃO ANIMAL	AGRICULTORES FAMILIARES E SUAS FAMILIAS	Un	100%	25%		20.000,00	1
CUSTEIO TOTAL						20.000,00	

SECRETARIA/ÓRGÃO: SECRETARIA MUNICIPAL DE AGRICULTURA E PESCA

PROGRAMA: PRODUÇÃO VEGETAL

DIAGNÓSTICO: VISA ELEVAR A PRODUTIVIDADE, A EFICIÊNCIA DA PRODUTIVIDADE AGRÍCOLA

DIRETRIZES: DESENVOLVER E TRANSFERIR TECNOLOGIA E INSUMOS PARA A SUSTENTABILIDADE DOS SISTEMAS DE PRODUÇÃO VEGETAL

OBJETIVO: TRANSFERÊNCIA DE TECNOLOGIAS E INSUMOS

Ações	Produto	Unidade Medida	Meta Geral	Meta	2018	Valor	Fonte
PRODUÇÃO VEGETAL	AGRICULTORES FAMILIARES E SUAS FAMILIAS	Un	100%	25%		20.000,00	1
CUSTEIO TOTAL						20.000,00	

CONTROLADORIA GERAL

SECRETARIA/ÓRGÃO: CONTROLADORIA GERAL

PROGRAMA: ADMINISTRAÇÃO DA CONGEL

DIAGNÓSTICO: A Controladora Geral do Município - CONGEL é o órgão da Prefeitura responsável para exercer o controle contábil, financeiro, orçamentário e patrimonial das entidades da Administração Direta e Indireta. E atualmente há a necessidade de promover a adequação do quadro de pessoal para atender as atribuições previstas na Constituição Federal e demandas exigidas pelo TCE/RJ, de acordo com as determinações contidas nos processos 804699-4/16 e 230091-2/14.

DIRETRIZES: Operacionalização da CONGEL

OBJETIVO: Manutenção das despesas com pessoal e de outras atividades pertinentes a Controladoria.						
Ações	Produto	Unidade Medida	Meta		Fonte	
			2018	Valor		
Manutenção operacionalização	Manutenção básica da Secretaria	Und	100%	25%	350.000,00	1
Realizar Concurso Público para a Congel (conforme comunicação e determinação do TCE/RJ, através dos processos 804699-4/16 e 230091-2/14)	Concurso (pessoal)	Und	100%	100%	10.000,00	1
CUSTEIO TOTAL:					360.000,00	

SECRETARIA MUNICIPAL DE PROTEÇÃO E DEFESA CIVIL

SECRETARIA/ÓRGÃO: SECRETARIA DE PROTEÇÃO E DEFESA CIVIL

PROGRAMA: ADMINISTRAÇÃO DA SEMDEC

DIAGNÓSTICO: Manter as despesas com pessoal e diversas outras para sua manutenção e funcionamento.

DIRETRIZES: Operacionalização da SEMDEC, para manter o funcionamento da Secretaria, incluindo gastos com pessoal, cursos, qualificação, eventos, aquisição de material de expediente, limpeza, bens permanentes, materiais operacionais e outros diversos.

OBJETIVO: Manutenção das despesas com pessoal e de outras atividades correntes da Secretaria.

Ações	Produto	Unidade Medida	Meta		2018		Fonte
			2018	Valor			
Manutenção e operacionalização	Manutenção básica da Secretaria	Und	100%	25%	900.000,00	1	
CUSTEIO TOTAL:					900.000,00		

SECRETARIA/ÓRGÃO: SECRETARIA DE PROTEÇÃO E DEFESA CIVIL

PROGRAMA: Criação dos NUDECS (Núcleo de Defesa Civil) para tentar dar um suporte a população em tempo mínimo possível nos acontecimentos de desastres.

DIAGNÓSTICO: Tentar conscientizar a População da Importância da Defesa Civil e Sua Missão, através de estudos, palestras e educação.

DIRETRIZES: Fomentar a cultura de defesa civil na comunidade escolar. Difundir a importância da Secretaria de Defesa Civil do Estado. Preparar jovens para ocorrência de desastres. Habilitar futuros voluntários para o Sistema de Defesa Civil.

OBJETIVO: Preparar a comunidade para ocorrência de emergências e desastres fomentando a realização de projetos de desenvolvimento de recursos humanos, de mudança cultural, de planejamento operacional e de contingência, proteção contra riscos e desastres e projetos de mobilização na área de defesa civil.

Ação	Orçamento	Unidade	Meta	2018	Fonte

	Medida	Meta Geral	Meta	Valor	
Criação dos NUCLEOS	Und	100%	25%	13.000,00	1
Capacitação dos funcionários	Und	100%	25%	20.000,00	1
Capacitação dos voluntários	Und	100%	25%	13.000,00	1
CUSTEIO TOTAL				46.000,00	

SECRETARIA/ÓRGÃO: SECRETARIA DE PROTEÇÃO E DEFESA CIVIL

PROGRAMA: Projeto Alerta Verão

DIAGNÓSTICO: Combater durante os períodos chuvosos (novembro a abril) aos desastres e tentar minimizar os acontecimentos adversos, as perdas e prejuízo.

DIRETRIZES: Tentar preparar as pessoas, os materiais, as autoridades e conscientizar a população da importância do funcionamento da defesa civil nesse processo.

OBJETIVO: Alertar a população dos possíveis acontecimentos de desastres, fatos adversos e como tentar amenizar esses fatores que a cada ano atinge a população.

Ações	Produto	Unidade Medida	Meta		2018		Fonte
			Geral	Meta	Valor		
Contratação carro de som	Som	unidade	100%	25%	10.000,00		1
Confeção de banner informativo	Banner	unidade	100%	25%	20.000,00		1
Operacionalização nos locais	Operação	unidade	100%	25%	15.000,00		1
CUSTEIO TOTAL					45.000,00		

SECRETARIA/ÓRGÃO: Secretaria Municipal de Proteção e Defesa Civil

PROGRAMA: Projeto Defesa Civil nas Escolas

DIAGNÓSTICO: Criar um projeto junto a Secretaria de Educação para fazer maior divulgação das missões de Defesa Civil junto aos alunos.

DIRETRIZES: Levar o projeto junto aos professores para os mesmos dentro de sua área divulgar a missão da SEMPDEC.

OBJETIVO: Criar a conscientização nas crianças para os mesmos levarem para dentro de suas residências e tentar fazer um mundo melhor relacionado aos desastres.

Ações	Produto	Unidade Medida	Meta		2018		Fonte
			Geral	Meta	Valor		
Criação do projeto	Projeto	Und	100%	25%	3.400,00		1
Praticar o projeto	Serviço prestado	Und	100%	25%	8.500,00		1
CUSTEIO TOTAL					11.900,00		

SECRETARIA/ÓRGÃO: Secretaria Municipal de Proteção e Defesa Civil

PROGRAMA: Projeto Agente Mirim de Defesa Civil

DIAGNÓSTICO: Criar um contingente de voluntários da base mirim para no futuro tratar o assunto com maior facilidade e desempenho

DIRETRIZES: Levar o projeto junto para as escolas do município e ou até mesmo nas dependências da Secretaria e passar a parte mais básica da missão de Defesa Civil a essa população.

OBJETIVO: Criar a conscientização nas crianças para que os mesmos possam levar o aprendizado para sua casa e tentarmos melhorar a prevenção e assim tentar minimizar os desastres.

Ações	Produto	Unidade Medida	Meta		2018		Fonte
			Geral	Meta	Valor		
Criação do projeto	Projeto	unidade	100%	25%	3.500,00		1
Praticar o projeto	Serviço	unidade	100%	25%	10.000,00		1
Formar agentes mirim	Pessoas	unidade	100%	25%	9.000,00		1
Uniforme	Uniforme	unidade	100%	25%	2.000,00		1
Lanches	Alimento	unidade	100%	25%	26.000,00		1
CUSTEIO TOTAL					50.500,00		

SECRETARIA/ÓRGÃO: Secretaria Municipal de Proteção e Defesa Civil

PROGRAMA: Mapeamento de Áreas de Risco

DIAGNÓSTICO: O mapeamento de áreas de risco consiste na elaboração de bancos de dados e de mapas temáticos, relacionados com ameaças, vulnerabilidades e riscos de desastres, os quais servem de embasamento para os planos de contingência de Defesa Civil.

DIRETRIZES: Estudo das ameaças de desastres, estudo dograu de vulnerabilidade dos cenários dos desastres, síntese conclusiva, objetivando a avaliação e a hierarquização dos riscos de desastres e a definição de áreas de maior risco.

OBJETIVO: Realizar o mapeamento de todo o território do Município de Japeri visando identificar as áreas de risco, propor medidas estruturais e não estruturais às Unidades Administrativas e com isso sugerir critérios de ocupação do solo prevenindo danos e prejuízos provocados por desastres naturais e/ou antropogênicos.

Ações	Produto	Unidade Medida	Meta		2018		Fonte
			Geral	Meta	Valor		
Equipamento para mapeamento	Material	unidade	100%	25%	20.000,00		1
Capacitação de funcionários	Serviço	unidade	100%	25%	10.000,00		1
Contratação de MO especializada	Mão de obra	unidade	100%	25%	25.000,00		1
CUSTEIO TOTAL					55.000,00		

SECRETARIA/ÓRGÃO: Secretaria Municipal de Proteção e Defesa Civil

PROGRAMA: Gestão de Informações e TI

DIAGNÓSTICO: Desenvolvimento de software para consolidação, integração e sistemática atualização das informações acerca dos recursos de respostas e desastres dos órgãos membros da SEMPREC - Japeri.

DIRETRIZES: Catalogação dos recursos, de respostas e desastres, dos órgãos membros do Sistema de Defesa Civil.

OBJETIVO: Criar programa de catalogação de recursos, de respostas e desastres, dos órgãos membros do sistema de Defesa Civil.

Ações	Produto	Unidade Medida	Meta		2018		Fonte
			Geral	Meta	Valor		
Equipamento e software	Material	unidade	100%	50%	30.000,00		1
Manutenção	Serviço	unidade	100%	25%	10.000,00		1
Profissional para operacionalização	Mão de obra	unidade	100%	25%	10.000,00		1
CUSTEIO TOTAL					50.000,00		

SECRETARIA MUNICIPAL DE FAZENDA

SECRETARIA/ÓRGÃO: SECRETARIA MUNICIPAL DE FAZENDA

PROGRAMA: ADMINISTRAÇÃO DA SEMFA

DIAGNÓSTICO: A Secretaria de Fazenda mantém pessoal de apoio administrativo e técnico, porém há necessidade de uma nova Estrutura Fazendária para atender a demanda atual e garantir, em sua totalidade, as atividades pertinentes a Secretaria.

DIRETRIZES: Operacionalizar e desenvolver as atividades laborais vinculadas à Secretaria.

OBJETIVO: Manutenção das despesas com pessoal, operacionalização dos trabalhos técnicos administrativos e de outras atividades correntes da Secretaria.

Ações	Produto	Unidade Medida	Meta		2018		Fonte
			Geral	Meta	Valor		
Manutenção e operacionalização	Manutenção básica da Secretaria	Und	100%	25%	3.800.000,00		1
CUSTEIO TOTAL					3.800.000,00		

SECRETARIA/ÓRGÃO: SECRETARIA MUNICIPAL DE FAZENDA

PROGRAMA: ESTRUTURAÇÃO DO QUADRO DE PESSOAL

DIAGNÓSTICO: Há um déficit de servidores técnicos e qualificados para um bom desenvolvimento dos trabalhos fazendários e contábeis. Existe a necessidade de qualificação através de participação em cursos e treinamentos visando à qualidade dos serviços prestados e concurso específico na área fazendária.

DIRETRIZES: Ampliar e promover o desenvolvimento técnico profissional e normalizar o cargo de Fiscal Tributário.

OBJETIVO: Minimizar os erros e maximizar qualidade dos serviços ofertados à população, registros contábeis e acompanhamento fiscal.

Ações	Produto	Unidade Medida	Meta		2018		Fonte
			Geral	Meta	Valor		
Capacitação profissional	Curso	Und	100%	25%	30.000,00		1
Normalização do Cargo de Fiscal		Und	100%	25%	20.000,00		1
CUSTEIO TOTAL					50.000,00		

SECRETARIA/ÓRGÃO: SECRETARIA MUNICIPAL DE FAZENDA

PROGRAMA: JAPERI SEM DIVIDA

DIAGNÓSTICO: O Município possui Dívida Contratual com o INSS

DIRETRIZES: Pagar Dividas Contratuais

OBJETIVO: Assegurar a regularidade da amortização da Dívida Contratual do Município.

Ações	Produto	Unidade Medida	Meta		2018		Fonte
			Geral	Meta	Valor		
Amortização de Dívida	Dívida	unidade	100%	25%	200.000,00		1
CUSTEIO TOTAL					200.000,00		

SECRETARIA/ÓRGÃO: SECRETARIA MUNICIPAL DE FAZENDA

PROGRAMA: REESTRUTURAÇÃO

DIAGNÓSTICO: Necessidade de reformar as instalações da Secretaria, modernização mobiliária e equipamentos de informática

DIRETRIZES: Promover manutenção predial, adquirir móveis e equipamentos para o desenvolvimento de trabalhos na SEMFA.

Manutenção e operacionalização da Secretaria	Manutenção básica da Secretaria	Und	100%	25%	1.435.000,00	1
CUSTEIO TOTAL					1.435.000,00	

SECRETARIA/ÓRGÃO: SECRETARIA DE SEGURANÇA PÚBLICA E ORDEM URBANA

PROGRAMA: COORDENAÇÃO DOS SERVIÇOS DE SEGURANÇA

DIAGNÓSTICO: A SEMSOU promove atividades para manter a segurança de prédios públicos municipais e outras atividades relacionadas a segurança pública municipal.

DIRETRIZES: Planejar, coordenar e executar políticas públicas nas áreas de segurança e defesa social, procurando melhorias de qualidade de vida a população do município de Japeri.

OBJETIVO: Manutenção das despesas com segurança pública municipal.

Ações	Produto	Unidade Medida	Meta		2018		Fonte
			Geral	Meta	Valor		
Manter atividades para operacionalização da segurança pública.	Melhoria na Segurança Pública	Und	100%	25%	100.000,00	1	
CUSTEIO TOTAL					100.000,00		

SECRETARIA/ÓRGÃO: SECRETARIA DE SEGURANÇA PÚBLICA E ORDEM URBANA

PROGRAMA: COORDENAÇÃO DOS SERVIÇOS DE TRÂNSITO DO MUNICÍPIO

DIAGNÓSTICO: A SEMSOU promove atividades para manter a segurança dos serviços de trânsito nas vias públicas municipais e outras atividades relacionadas ao trânsito público municipal.

DIRETRIZES: Planejar, coordenar e executar políticas públicas de trânsito, procurando melhorias de qualidade de vida à população do município de Japeri.

OBJETIVO: Manutenção das despesas com segurança pública municipal.

Ações	Produto	Unidade Medida	Meta		2018		Fonte
			Geral	Meta	Valor		
Manter atividades para operacionalização da segurança pública.	Melhoria na Segurança Pública	Und	100%	25%	100.000,00	1	
CUSTEIO TOTAL					100.000,00		

SECRETARIA/ÓRGÃO: SECRETARIA DE SEGURANÇA PÚBLICA E ORDEM URBANA

PROGRAMA: TRANSPORTE PÚBLICO EFICIENTE

DIAGNÓSTICO: Necessidade de transformar o sistema de transportes da cidade, de forma que ele passe a oferecer ao cidadão condições de se deslocar com segurança, rapidez e conforto, priorizando o transporte coletivo, preservando o meio ambiente e a qualidade de vida, em sintonia com o projeto de governo da Prefeitura Municipal e em prol do desenvolvimento.

DIRETRIZES: Planejar, coordenar e executar políticas públicas na de transporte público procurando melhorias de qualidade de vida à população do município de Japeri.

OBJETIVO: Racionalizar o Sistema de Transportes, promovendo a contínua melhoria dos serviços de Transporte Público e firmar o Transporte Coletivo como serviço público essencial.

Ações	Produto	Unidade Medida	Meta		2018		Fonte
			Geral	Meta	Valor		
Operacionalização do sistema de transporte municipal	Transporte de Qualidade	Und	100%	25%	100.000,00	1	
CUSTEIO TOTAL					100.000,00		

SECRETARIA MUNICIPAL DE URBANISMO E HABITAÇÃO

SECRETARIA/ÓRGÃO: SECRETARIA DE URBANISMO E HABITAÇÃO

PROGRAMA: ADMINISTRAÇÃO DA SEMURB

DIAGNÓSTICO: A SEMURB é o órgão municipal designado a estabelecer as diretrizes do planejamento, acompanhamento e controle da política urbana e habitacional do Município, incluindo planejar, monitorar e controlar o uso e a ocupação do solo urbano e garantir o acesso à moradia legal e à infraestrutura urbana à população de baixa renda como direito social básico, tendo como foco a inclusão social e o respeito ao meio ambiente, num processo integrado de planejamento urbano, com a participação da sociedade.

DIRETRIZES: Operacionalização da SEMURB

OBJETIVO: Manutenção das despesas com pessoal e de outras atividades inerentes a Secretaria.

Ações	Produto	Unidade Medida	Meta		2018	Valor	Fonte
			General	Meta			
Manutenção e operacionalização	Manutenção básica da Secretaria	UND	100%	25%		635.000,00	1
CUSTEIO TOTAL			-	-		635.000,00	

SECRETARIA/SETOR: SECRETARIA MUNICIPAL DE URBANISMO E HABITAÇÃO

PROGRAMA: PROGRAMA DE CONSTRUÇÃO DE PRAÇAS PÚBLICAS E EQUIPAMENTOS PÚBLICOS

DIAGNÓSTICO: O Município deve apresentar propostas e soluções que propiciem a construção de praças públicas e equipamentos públicos para garantir espaços de lazer à população.

DIRETRIZES: A ação fomenta a melhoria da qualidade de vida da população, pois observa a necessidade de criação de novas áreas de lazer.

OBJETIVO: Promover construção de áreas de lazer e entretenimento trazendo melhor qualidade de vida para a população:

Ações	Produto	Unidade Medida	Meta		2018		Fonte
			General	Meta	Valor		
Desenvolvimento de Projetos	Projeto	UND	100%	25%	20.000,00		1
Ação de execução de obras	Obras	UND	100%	25%	100.000,00		1
Ação de execução de melhorias	Melhorias	UND	100%		40.000,00		1
Ação de execução de conservação	Conservação	UND	100%	25%	40.000,00		1
CUSTEIO TOTAL					200.000,00		

SECRETARIA/SETOR: SECRETARIA MUNICIPAL DE URBANISMO E HABITAÇÃO

PROGRAMA: JAPERI ACESSIVEL

DIAGNÓSTICO: O Município deve apresentar propostas e soluções para a padronização de calçadas e passeios públicos e diretrizes para garantir melhores condições de acesso e locomoção para todos os cidadãos, principalmente para os idosos e as pessoas com deficiência física ou problemas de mobilidade.

DIRETRIZES: Atender as diretrizes do Plano Diretor Municipal. A ação fomenta a melhoria da qualidade de vida da população, pois observa de maneira cuidadosa as necessidades e dificuldades de deslocamento de pessoas com deficiência ou mobilidade reduzida.

OBJETIVO: Criar e executar os projetos de melhorias de acessibilidade de calçadas. Promover pesquisa e estudos ambientais:

Ações	Produto	Unidade Medida	Meta	2018	Fonte

		unidade	Meta		Valor	
			Geral	Meta		
Pesquisa e estudo	Pesquisa	unidade	100%	25%	10.000,00	1
Desenvolvimento de projetos	Projeto	unidade	100%	25%	20.000,00	1
Ação de execução das obras	Obra	unidade	100%	25%	100.000,00	1
Ação de execução de melhorias	Melhorias	unidade	100%	25%	50.000,00	1
Ação de execução de conservação	Conservação	unidade	100%	25%	50.000,00	1
CUSTEIO TOTAL					230.000,00	

SECRETARIASETOR: SECRETARIA MUNICIPAL DE URBANISMO E HABITAÇÃO

PROGRAMA: PROGRAMA JAPERI MELHOR (REGULARIZAÇÃO FUNDIARIA - JAPERI PARA TODOS)

DIAGNÓSTICO: Promover ações que propiciem a regularização fundiária de núcleos e conjuntos habitacionais concretizando o direito à moradia e à cidade e promover ainda o atendimento habitacional de interesse social para famílias provenientes de remoção de áreas de risco, e áreas sob influência de intervenções de obras públicas, promovendo condições para adequada integração e permanência na nova situação habitacional.

DIRETRIZES: Promover a regularização fundiária dos conjuntos habitacionais, permitindo a efetivação do direito à cidade e moradia e provendo a requalificação de espaços degradados.

OBJETIVO: Planejar, coordenar e executar a política habitacional do município, promovendo ações que possibilitem implantar loteamentos urbanizados, implantar unidades habitacionais para famílias de baixa renda e relocar famílias que habitam em áreas de risco.

Ações	Produto	Unidade Medida	Meta		2018		Fonte
			Geral	Meta	Valor		
Pesquisa e estudo	Pesquisa	unidade	100%	25%	10.000,00		1
Desenvolvimento de projetos	Projeto	unidade	100%	25%	10.000,00		1
Lauda de avaliação de imóveis	Lauda	unidade	100%	25%	10.000,00		1
Pagamento de indenizações	Pagamento	unidade	100%	25%	30.000,00		1
Ação de execução de obras de unidades habitacionais	Obras	unidade	100%	25%	100.000,00		1
Recuperação ambiental	Recuperação	unidade	100%	25%	30.000,00		1
Ação de execução de conservação	Conservação	unidade	100%	25%	20.000,00		1
CUSTEIO TOTAL					210.000,00		

SECRETARIASETOR: SECRETARIA MUNICIPAL DE URBANISMO E HABITAÇÃO

PROGRAMA: PROGRAMA MOBILIDADE URBANA

DIAGNÓSTICO: A visão deste programa é implantar malha cicloviária que incluem (cicloviás, ciclofaixas e faixas compartilhadas), ampliação da quantidade de pontos de ônibus e reformulação do trânsito municipal.

DIRETRIZES: A ação fomenta a implantação de malha cicloviária visando incentivar o uso de transporte alternativo contribuindo para o desenvolvimento da mobilidade urbana sustentável, reformulação do trânsito que visa adaptar projetos de melhorias no trânsito para várias áreas da cidade e a ampliação de pontos de ônibus em áreas com tal necessidade.

OBJETIVO: Criar e executar os projetos de reformulação do uso urbano de vias e estradas, tendo um melhor escoamento do trânsito municipal.

Ações	Produto	Unidade Medida	Meta		2018		Fonte
			Geral	Meta	Valor		
Pesquisa e estudo	Pesquisa	unidade	100%	25%	5.000,00		
Desenvolvimento de projetos	Projeto	unidade	100%	25%	5.000,00		
Ação de execução das obras:							



1	Cielovias	Obras	unidade	100%	25%	10.000,00	
2	Trânsito	Obras	unidade	100%	25%	10.000,00	
3	Ponto de ônibus	Obras	unidade	100%	25%	10.000,00	
	Ação de execução de melhorias	Melhorias	unidade	100%	25%	5.000,00	
	Ação de execução de conservação	Conservação	unidade	100%	25%	5.000,00	
	CUSTEIO TOTAL					50.000,00	1

SECRETARIA/SETOR: SECRETARIA MUNICIPAL DE URBANISMO E HABITAÇÃO

PROGRAMA: PROGRAMA IDENTIDADE VISUAL

DIAGNOSTICO: Com a implantação deste projeto, poderemos expor pontos turísticos e belas paisagens existentes no município, criando mais identidade entre o município e o municípe.

DIRETRIZES: A ação melhora o visual da cidade, trazendo requinte e beleza aos pontos de ônibus e placas de sinalização

OBJETIVO: Criar e executar projetos que colocaram em evidência traços culturais do município em espaços de utilização diária e obrigatória.

Ações	Produto	Unidade	Meta	2018	Fonte
Pesquisa e estudo	Pesquisa	unidade	100%	5.000,00	1
Desenvolvimento de Projetos	Projeto	unidade	100%	10.000,00	1
Ação de execução de obras	Obras	unidade	100%	20.000,00	1
Ação de execução de conservação	Conservação	unidade	100%	10.000,00	1
CUSTEIO TOTAL				45.000,00	

SECRETARIA MUNICIPAL DE DESENVOLVIMENTO ECONÔMICO, INDÚSTRIA E COMÉRCIO

SECRETARIA/ÓRGÃO: SECRETARIA DE DESENVOLVIMENTO ECONÔMICO, INDÚSTRIA E COMÉRCIO

PROGRAMA: ADMINISTRAÇÃO DA SEMDIC

DIAGNOSTICO: Manter as despesas com pessoal e outros.

DIRETRIZES: Operacionalização da SEMDIC

OBJETIVO: Manutenção das despesas com pessoal e de outras atividades correntes da Secretaria.

Ações	Produto	Unidade	Meta	2018	Fonte
Manutenção e operacionalização	Manutenção básica da Secretaria	Und	100%	399.000,00	1
CUSTEIO TOTAL				399.000,00	

SECRETARIA/SETOR: Secretaria de Desenvolvimento Econômico, Indústria e Comércio.

PROGRAMA: CASA DO EMPREENDEDOR

DIAGNOSTICO: Com a instalação de várias empresas no condomínio industrial, aumento expressivo da quantidade de pessoas jurídicas (MEI, EPP, Micro-empresas, etc.) na cidade, e a instalação da ZAL – Zona de Apoio Logístico, torna-se necessária a construção da Casa do Empreendedor, que terá como principais atividades oferecer atendimento, consultoria e assessoria às pessoas jurídicas instaladas em Japeri e tantas outras que queiram se instalar no município. A Casa do Empreendedor abrigará ainda a Delegacia da Junta Comercial, entre outras instituições parceiras da iniciativa privada e a sede da SEMDIC.

DIRETRIZES: Implantação da CASA DO EMPREENDEDOR com sede para a SEMDIC

OBJETIVO: Oferecer infraestrutura necessária para atendimento, consultoria e assessoria das pessoas jurídicas instaladas em Japeri e tantas outras que queiram se instalar no município.

Ações	Produto	Unidade	Meta	2018	Fonte
-------	---------	---------	------	------	-------



IMPLANTAÇÃO E MANUTENÇÃO DA CASA DO EMPREENDEDOR (contendo taxa sede para a SEMURC).	CASA DO EMPREENDEDOR	Unidade	17	25	140.000,00	1
CUSTEIO TOTAL					140.000,00	

SECRETARIA/SETOR Secretaria de Desenvolvimento Econômico, Indústria e Comércio
PROGRAMA EXPO JAPENRI INDUSTRIAL

DIAGNÓSTICO O município de Japen possui 38 empresas instaladas ou em fase de instalação no Condor no Alvor do outro lado manifestando interesse em se instalar e protocolaram processo administrativo. Tendo em vista uma grande quantidade de empresas de menor porte instaladas em diferentes partes do município com previsão de atingir em 2020 com mais de 60 empresas.

DIRETRIZES Foco de exposição de produtos e serviços industriais, como forma de interação o entre as empresas.

OBJETIVO Promover uma maior evento para exposição dos produtos e serviços oferecidos pelas empresas instaladas na cidade promovendo o consumo local.

Ação	Produto	Unidade Medida	Meta		Valor	Fonte
			2018	2019		
Contratação de empresa para realização e organização de feiras e eventos.	Compras especializadas na realização de feiras e eventos.	Unidade	100	25	25.000,00	1
CUSTEIO TOTAL					25.000,00	

SECRETARIA/SETOR Secretaria de Desenvolvimento Econômico, Indústria e Comércio

PROGRAMA Gestão de emprego Desenvolvimento de área Industrial do Polo Industrial do Mariporã

DIAGNÓSTICO Com eventos oferecidos pela administração pública e o aumento do interesse das empresas para se instalarem no município torna-se necessária a desapropriação de novas áreas para instalação destas empresas.

DIRETRIZES Desapropriação de áreas para atividade industrial.

OBJETIVO Validar a instalação de novas empresas na cidade e promover a geração de emprego e renda para os municípios e para o desenvolvimento local e do estado.

Ações	Produto	Unidade Medida	Meta		Valor	Fonte
			2018	2019		
Desapropriação de áreas para atividade industrial.	terrenos	unidade	100	25	100.000,00	1
CUSTEIO TOTAL					100.000,00	

SECRETARIA/SETOR Secretaria de Desenvolvimento Econômico, Indústria e Comércio

PROGRAMA Gestão de emprego através da implantação de dois "Novos Polos Industriais": Logístico do Arco Metropolitano e Japen - CORFA (Empresas Concretas)

DIAGNÓSTICO 80% da população ativa trabalha fora do Município de Japen

DIRETRIZES Promover a instalação de indústrias e demais segmentos produtivos para geração de emprego em Japen - Desapropriações

OBJETIVO Construir uma grande produção e nas dormitório onde o cidadão produtor de Japen trabalhar em Japen - Viabilizando Novas Empresas de Grande Porte

Ações	Produto	Unidade Medida	Meta		Valor	Fonte
			2018	2019		

Implantar e consolidar os dois "Novos polos industriais" as margens do Arco Metropolitano e Japeri	terrenos aprox 500.000 metros quadrados	und	100%	25%	300.000,00	1
Urbanização do Novo Polo Industrial	asfalto, saneamento e tratamento de esgoto	und	100%	25%	200.000,00	1
Prover os novos Polos Industriais de: Segurança, monitoramento, sinalização e manutenção do estacionamento	Equipamentos	und	100%	25%	50.000,00	1
CUSTEIO TOTAL					550.000,00	

SECRETARIA DO AMBIENTE E DESENVOLVIMENTO SUSTENTÁVEL

PROGRAMA: ADMINISTRAÇÃO DA SEMADES

DIAGNÓSTICO: A existência do órgão ambiental municipal atende a Política Nacional de Meio Ambiente, sendo a estrutura institucional que assessora o governo no cumprimento de normas e legislação ambiental de forma abrangente, atuando de forma interdisciplinar e com transversalidade com as demais políticas públicas, difundindo os conceitos de desenvolvimento sustentável.

DIRETRIZES: Corresponder às atribuições ambientais previstas na Lei Orgânica e no Plano Diretor Municipal, bem como as demais legislações ambientais vigentes.

OBJETIVO: Implantar e manter sistema de planejamento ambiental condizente com as demandas do desenvolvimento sustentável, favorecendo a gestão da ocupação e uso do solo de forma a mitigar os impactos antrópicos; favorecer a gestão de paisagem com recuperação da Mata Atlântica; instituir sistema de licenciamento ambiental para o controle das atividades potencialmente poluidoras; atuar na gestão dos recursos hídricos e na proteção da biodiversidade; promover a educação ambiental em todas as suas formas.

Ações	Produto	Unidade Medida	Meta		2018		Fonte
			Geral	Meta	Valor		
Manutenção operacionalização	Manutenção básica da Secretaria	Und	100%	25%	925.000,00	1	
CUSTEIO TOTAL				25%	925.000,00		

PROGRAMA: INFRAESTRUTURA DO DEPARTAMENTO DE FISCALIZAÇÃO E CONTROLE AMBIENTAL

DIAGNÓSTICO: O município de Japeri possui um departamento de fiscalização e controle ambiental municipal, representado pelo DFC/SEMADES, que deve atuar na mitigação dos impactos ambientais e combater das condutas lesivas ao meio ambiente, com a finalidade de proteção e preservação, cumprindo o que institui a Lei Complementar nº 017/2000.

DIRETRIZES: Atender o que dispõe a Lei complementar nº 017/2000, bem como o decreto 2.608/2016, onde está descrito o regulamento interno da fiscalização ambiental da SEMADES.

DIRETRIZES: Ter condições efetivas de realizar diligências e atendimentos aos processos administrativos, além das denúncias, no território do município de Japeri de forma adequada.

Ações	Produto	Unidade Medida	Meta		2018		Fonte
			Geral	Meta	Valor		



Aquisição de equipamentos	Equipamentos	un	100%	57,15%	R\$ 10 000,00	ICMS-E/RP
Capacitação	Conhecimento-Certificado	un	100%	25,00%	R\$ 5 000,00	ICMS-E/RP
Aquisição de uniformes	Uniformes	un	100%	25,00%	R\$ 5 000,00	ICMS-E/RP
Manutenção de equipamentos	Equipamentos	un	100%	14,29%	R\$ 10 000,00	ICMS-E/RP
CUSTEIO TOTAL		un			R\$ 40 000,00	ICMS-E/RP

PROGRAMA	DISPOSIÇÃO DE RESÍDUOS SÓLIDOS						
DIAGNOSTICO	O Município de Japen participa do Consórcio Centro Sul Fluminense 1, relacionado ao Projeto Lixo Zero, parte integrante do Pacto pelo Saneamento, constituindo-se num instrumento coletivo regional, com a participação do governo estadual, e a regulamentação da Agência Estadual de Energia e Saneamento - AGENERSA						
DIRETRIZES	Atender a Lei nº 12.305/2010 que dispõe sobre a Política Nacional de Resíduos Sólidos quanto o encerramento das atividades do lixão, garantindo o pagamento dos custos associadas a destinação ambientalmente adequada dos resíduos, junto ao Centro de Tratamento de Resíduos Sólidos de Paracambi. Garantir o aumento do repasse de recursos oriundos do ICMS Ecológico conforme Lei 5100 e seus regulamentos.						
OBJETIVO	Garantir a disposição correta de resíduos sólidos domésticos, comerciais, hospitalares, resíduos de construção civil oriundos da limpeza pública e de poda e corte de árvores, no cumprimento das normas ambientais vigentes e do Plano Diretor Municipal.						
Ações	Produto	Unidade Medida	Meta		2018		Fonte
			Geral	Meta	Valor		
Destinação de Resíduos Sólidos	contrato/serviço	un	100%	25	R\$ 800 000,00		ICMS-E/RP
CUSTEIO TOTAL		un			R\$ 800 000,00		

SECRETARIA/ÓRGÃO: SECRETARIA DO AMBIENTE E DESENVOLVIMENTO SUSTENTÁVEL

PROGRAMA: Projeto Coleta Seletiva nas Escolas

DIAGNOSTICO: O Município possui uma carência de informação em relação aos recicláveis e os benefícios que podem ser feitos com os mesmos. Possuímos em nosso Município a Cooperativa de recicláveis onde existe a necessidade de abranger informações aos estudantes e moradores da cidade.

DIRETRIZES: Arrecadação de recicláveis para a COOPER Japeni.

OBJETIVO: Orientar os alunos das escolas sobre a importância da separação dos recicláveis a partir de sua fonte de origem.

Ações	Produto	Unidad Medida	Meta		2018		Fonte
			Geral	Meta	Valor		
Implantação	projeto	Unid	100%	100%	10 000,00		ICMS-E/RP

Manutenção	Equipamentos	Unid	100%		10.000,00	ICMS-E/RP
TOTAL					R\$ 200.000,00	ICMS-E/RP

SECRETARIA/ÓRGÃO: SECRETARIA DO AMBIENTE E DESENVOLVIMENTO SUSTENTÁVEL

PROGRAMA: Projeto Núcleo de Educação Ambiental

DIAGNÓSTICO: O núcleo será um local acessível onde os moradores e estudantes se sintam acolhidos e usufruam de tudo que será oferecido de conhecimento e aprendizado somando com a melhoria de qualidade de vida de todos que ali tiverem acesso e se interessarem em viver e conviver em uma cidade melhor e mais limpa.

DIRETRIZES: Disseminar a educação ambiental em todo município de Japeri, reduzindo muitos impactos que hoje são causados pela falta de informação da população

OBJETIVO: : Formar educadoras ambientais no município de Japeri, abrangendo a ideia para demais localidades sobre a importância da educação ambiental.

Ações	Produto	Unidade Medida	Meta		Valor	Fonte
			2018	2018		
Implantação	Projeto	UN	100%	100%	20.000,00	ICMS-E/RP
Manutenção	Equipamentos	UN	100%		10.000,00	ICMS-E/RP
TOTAL		UN			30.000,00	ICMS-E/RP

SECRETARIA/ÓRGÃO: SECRETARIA DO AMBIENTE E DESENVOLVIMENTO SUSTENTÁVEL

PROGRAMA: Projeto Horta nas Escolas

DIAGNÓSTICO: Melhorar a qualidade de vida de seus alunos, e que a partir daí diversas barreiras são quebradas atingindo além da escola, a vida familiar de cada aluno.

DIRETRIZES: Criado para que os alunos aprendam o cultivo de hortaliças e a partir do plantio, cuidar e colher passe a valorizar as práticas campesinas.

OBJETIVO: Visa estimular as crianças do município a rever seus hábitos alimentares, uma vez que a escola é um ambiente totalmente propício para aplicação de programas de educação e saúde por que está inserida em todas as dimensões do aprendizado.

Ações	Produto	Unidade Medida	Meta		2018		Fonte
			Geral	Meta	Valor	Valor	
Implantação	Projeto	UN	100%	25%	5.000,00		ICMS-E/RP
Manutenção	Equipamentos	UN	100%	25%	5.000,00		ICMS-E/RP
TOTAL		UN			R\$ 10.000,00		ICMS-E/RP

SECRETARIA/ÓRGÃO: SECRETARIA DO AMBIENTE E DESENVOLVIMENTO SUSTENTÁVEL

PROGRAMA: Projeto horta comunitária

DIAGNÓSTICO: O projeto visa unir a população em prol do aproveitamento de um determinado espaço que pode ser utilizado para desenvolver horta no qual todos os participantes do projeto serão beneficiados, cooperando com a manutenção do projeto e usufruindo das hortaliças por eles cultivadas.

DIRETRIZES: Plantio de hortaliças pela comunidade em terrenos vazios da prefeitura.

OBJETIVO: Produzir alimentos promovendo o acesso e a disponibilidade dos mesmos de forma solidária, como instrumento de garantia da segurança alimentar para as comunidades carentes, propiciando o aproveitamento de áreas públicas ociosas.

Ações	Produto	Unidade Medida	Meta		2018		Fonte
			Geral	Meta	Valor		
Implantação	Projeto	UN	100%	25%	5.000,00		ICMS-E/RP
Manutenção	Equipamentos	UN	100%	25%	5.000,00		ICMS-E/RP
TOTAL		UN			R\$ 10.000,00		ICMS-E/RP

SECRETARIA/ÓRGÃO: SECRETARIA DO AMBIENTE E DESENVOLVIMENTO SUSTENTÁVEL

PROGRAMA: Projeto plantio voluntário

DIAGNÓSTICO: Necessidade de reflorestamento e a melhora de áreas desmatadas e em todo aspecto ambiental do município.

DIRETRIZES: Horta Municipal no qual a população poderá receber doação de mudas gratuitamente ajudando no reflorestamento de áreas desmatadas e em todo aspecto ambiental do município.

OBJETIVO: Melhorar a vida das pessoas transformando as cidades em um lugar com mais acesso a parques, bosques e principalmente pomares públicos

Ações	Produto	Unidade Medida	Meta		2018		Fonte
			Geral	Meta	Valor		
Implantação	Projeto	UN	100%	25%	5.000,00		ICMS-E/RP
Manutenção	Equipamentos	UN	100%	25%	5.000,00		ICMS-E/RP
TOTAL		UN			R\$ 10.000,00		ICMS-E/RP

SECRETARIA/ÓRGÃO: SECRETARIA DO AMBIENTE E DESENVOLVIMENTO SUSTENTÁVEL

PROGRAMA: Projeto PEV (Ponto de Entrega Voluntária)

DIAGNÓSTICO: Locais apropriados para entrega de recicláveis.

DIRETRIZES: Atingir a população com a conscientização que possuímos uma Cooperativa e que existe uma grande responsabilidade de todos nós colaborarmos com a melhoria do nosso município



OBJETIVO: Receber material que pode ser reaproveitado ou reciclado para posterior venda ou parceria com empresas privadas valor pode ser arrecadado a favor do FMMA.

Ações	Produto	Unidade Medida	Meta		2018		Fonte
			Geral	Meta	Valor		
Implantação	Projeto	UN	100%	25%	5.000,00		ICMS-E/RP
Manutenção	Equipamentos	UN	100%	25%	5.000,00		ICMS-E/RP
TOTAL		UN			R\$ 10.000,00		ICMS-E/RP

SECRETARIA/ÓRGÃO: SECRETARIA DO AMBIENTE E DESENVOLVIMENTO SUSTENTÁVEL

PROGRAMA: Horta em órgãos públicos

DIAGNÓSTICO: Visivelmente os locais não são atrativamente bonitos, há uma necessidade de melhoria em todo entorno dos locais públicos do município.

DIRETRIZES: Horta em todos os órgãos públicos do município, como postos de saúde e secretarias, com a finalidade de inserir os funcionários dentro dos programas sócio ambientais

OBJETIVO: Inclusão dos funcionários do Município de Japeri na participação e colaboração em melhor qualidade de vida e alimentação saudável.

Ações	Produto	Unidade Medida	Meta		2018		Fonte
			Geral	Meta	Valor		
Implantação	Projeto	UN	100%	25%	5.000,00		ICMS-E/RP
Manutenção	Equipamentos	UN	100%	25%	5.000,00		ICMS-E/RP
TOTAL		UN			R\$ 10.000,00		ICMS E/RP

FUNDO MUNICIPAL DE MEIO AMBIENTE

SECRETARIA/ÓRGÃO: SECRETARIA DO AMBIENTE E DESENVOLVIMENTO SUSTENTÁVEL

PROGRAMA: CONSERVAÇÃO DA MATA ATLÂNTICA

DIAGNÓSTICO: O município de Japeri possui, aproximadamente, 30% de cobertura florestal de mata atlântica, em elevado estágio de fragmentação, entretanto localiza-se junto à áreas de importância para a conservação do bioma Mata Atlântica, em especial por compor a Zona de Amortecimento da Reserva Biológica do Tingüá, zonas de relevante interesse do Mosaico Central fluminense e por estar em região sobre elevado impacto antrópico, especialmente pela implantação do Arco Metropolitano, de gasodutos, oleodutos e rede de transmissão de energia.

DIRETRIZES: Atender a Lei Complementar nº 069/2006, que institui o Plano Diretor do município de Japeri, quanto a proteção e recomposição florestal, bem como às diretrizes e objetivos da Lei nº 11.428/2016, que dispõe sobre a Política Nacional da Mata Atlântica.

10

The first part of the document discusses the importance of maintaining accurate records of all transactions. It emphasizes that every entry should be supported by a valid receipt or invoice. This ensures transparency and allows for easy verification of the data.

In the second section, the author outlines the various methods used to collect and analyze the data. This includes both manual and automated processes. The goal is to ensure that the data is as accurate and reliable as possible.

The third part of the document provides a detailed breakdown of the results. It shows that there is a significant correlation between the variables being studied. This finding is supported by statistical analysis and is consistent with previous research in the field.

Finally, the document concludes with a series of recommendations for future research. It suggests that further studies should be conducted to explore the underlying causes of the observed trends. This will help to develop more effective strategies for addressing the issues at hand.



OBJETIVO: Criar e manter Unidades de Conservação Municipais, promover pesquisas e estudos ambientais, aumentar a arrecadação do ICMS Ecológico, como consequência da preservação da cobertura florestal de mata atlântica.

Ações	Produto	Unidade Medida	Meta		2018		Fonte
			Geral	Meta	Valor		
Criação de UC's municipais	serviços	Unid	100%	25%	R\$	50.000,00	ICMS-E / RP
Manutenção das UC's municipais	serviços	Unid	100%	25%	R\$	50.000,00	ICMS-E / RP
Pesquisas e estudos	serviços	Unid	100%	25%	R\$	30.000,00	ICMS-E / RP
TOTAL					R\$	130.000,00	ICMS-E / RP

FUNDO MUNICIPAL DE MEIO AMBIENTE

PROGRAMA: LICENCIAMENTO AMBIENTAL

DIAGNÓSTICO: O município de Japeri possui órgão ambiental municipal, representado pela SEMADES, que deve atuar no processo de regulação das atividades potencialmente poluidoras, criando mecanismos e procedimentos e constituindo equipe técnica para efetivação desta ação.

DIRETRIZES: Atender a Lei Complementar nº 234/2017, que dispõe sobre o Sistema de Controle e Licenciamento Ambiental Municipal de Japeri - SICLAM.

OBJETIVO: Implantar Sistema Municipal de Licenciamento Ambiental, provendo o órgão ambiental com equipamentos, programas de capacitação e condições dignas e condizentes com a relevância ambiental.

Ações	Produto	Unidade Medida	Meta		2018		Fonte
			Geral	Meta	Valor		
Aquisição de equipamentos	equipamentos	unid	100%	25%	R\$	30.000,00	ICMS-E / RP
Manutenção de software e equipamentos	serviços	unid	100%	25%	R\$	50.000,00	ICMS-E / RP
Capacitação da equipe	capacitação	unid	100%	25%	R\$	5.000,00	ICMS-E / RP
Aquisição de suprimentos	aquisição	unid	100%	25%	R\$	10.000,00	ICMS-E / RP
TOTAL					R\$	95.000,00	ICMS-E / RP

FUNDO MUNICIPAL DE MEIO AMBIENTE

PROGRAMA: ADMINISTRAÇÃO DO F.M.M.A

DIAGNÓSTICO: O município de Japeri possui Fundo Municipal de Meio Ambiente desde o ano de 2010, sendo este um dos instrumentos previstos pela Política Nacional de Meio Ambiente, de fundamental implementação, permitindo que a gestão ambiental municipal aporte recursos de fontes extraorçamentárias, em especial oriundas de convênios, repasses e outras modalidades. Os recursos do FMMA são geridos pelo Conselho Municipal de Meio Ambiente, no qual, todo o repasse de ICMS Ecológico repassado ao município compõe as receitas deste fundo.

DIRETRIZES: Atender a Lei Estadual nº 5.100/2007, que estabelece o ICMS Ecológico do Estado do Rio de Janeiro, bem como no cumprimento da Lei Municipal nº 1.196/2010, Art. 5º, Item 9.

OBJETIVO: Prover recursos de manutenção do COMDEMA, aprimorar a infraestrutura da SEMADES e a realização de pesquisa e estudos científicos.

Ações	Produto	Unidade Medida	Meta		2018		Fonte
			Geral	Meta	Valor		
Manutenção do COMDEMA	COMDEMA	unidade	100%	25%	R\$	20.000,00	ICMS-E / RP
03. Pesquisas e estudos científicos	Pesquisas e estudos	unidade	100%	25%	R\$	40.000,00	ICMS-E / RP
TOTAL					R\$	50.000,00	

SECRETARIA/ÓRGÃO:	FMMA/SEMADES						
PROGRAMA:	COLETA E DESTINAÇÃO DE RESÍDUOS DOMICILIARES E DE SERVIÇOS DE SAÚDE						
DIAGNÓSTICO:	No ano de 2016 foi destinada uma média de 1.200 toneladas de resíduos sólidos urbanos (RSU) e 800 quilogramas de resíduos de serviços de saúde por mês. Com o aumento do número de habitantes e o crescimento das atividades empreendedoras no município, tais médias tendem a crescer anualmente. Além da necessidade de extensão da coleta, para que seja possível atender 100% da população japeriense. Vale destacar que, segundo a Constituição Federal cabe aos municípios legislar sobre assuntos de interesse local, especialmente quanto à organização dos seus serviços públicos.						
DIRETRIZES:	Sólidos, quanto a destinação adequada de resíduos sólidos, garantindo o pagamento dos custos associado à coleta e destinação ambientalmente adequados de resíduos por empresas devidamente licenciadas. Garantir o repasse de recursos oriundo do ICMS Ecológico, conforme Lei nº 5.100 e seus regulamentos.						
OBJETIVO:	Atender as demandas de coleta de RSU e RSS tendo em vista a geração praticada pelos municípios de Japeri.						
Ações	Produto	Unidade Medida	Meta Geral	Meta	Valor	2018	Fonte

Pagamento pela coleta e transporte de RSU e RSS *, e pela destinação de RSU e RSS*	Contrato	un	100%	25%	R\$ 200.000,00	ICMS-E
CUSTEIO TOTAL					R\$ 200.000,00	ICMS-E

SECRETARIA/ÓRGÃO: FMMA/SEMADES

PROGRAMA: COLETA E DESTINAÇÃO DE RESÍDUOS DE CONSTRUÇÃO CIVIL/ DEMOLIÇÃO E CORTE E PODA DE

Atualmente, a prefeitura municipal de Japeri não conta com contrato que contemple a coleta e destinação adequada de resíduos da construção-civil e corte e poda de vegetação, causando o acúmulo destes em calçadas e terrenos. Devido este grande acúmulo em locais indevidos a SEMOSP tem realizado retiradas de forma emergencial destes resíduos, sendo estimada uma quantidade de 144 toneladas por dia. Devido a inexistência de local para a destinação deste material no município, estes resíduos vem sendo depositados em local não licenciado.

DIAGNÓSTICO:

Atender a Lei nº 12.305/2010 que dispõe sobre a Política Nacional de Resíduos Sólidos, quanto a destinação adequada de resíduos sólidos, garantindo o pagamento dos custos associado à coleta e destinação ambientalmente adequados de resíduos por empresas devidamente licenciadas. Garantir o aumento do repasse de recursos oriundo do ICMS Ecológico, conforme Lei nº 5.100 e seus regulamentos.

DIRETRIZES:

Garantir a disposição correta de resíduos de construção civil, e de poda e corte de vegetações, no cumprimento das normas ambientais vigentes e do Plano Diretor Municipal.

OBJETIVO:

Ações	Produto	Unidade Medida	Meta		Valor	Fonte
			Geral	Meta		
Pagamento pela coleta e transporte de RSU e RSS *	Contrato	un	100%	25%	R\$ 100.000,00	ICMS-E
Pagamento pela destinação de RCC e Corte e Poda de Vegetação *	Contrato	un	100%	25%	R\$ 100.000,00	ICMS-E
CUSTEIO TOTAL					R\$ 200.000,00	ICMS-E

SECRETARIA/ÓRGÃO: FMMA/SEMADES

PROGRAMA: PROGRAMA DE COLETA SELETIVA

DIAGNÓSTICO:	O município necessita adequar-se à Política Nacional de Resíduos Sólidos quanto à implantação da coleta seletiva em seu território, com inclusão social e econômica dos catadores de materiais recicláveis. Existe a necessidade de construção de galpões de triagem, implantação da coleta seletiva porta a porta, elaboração do plano de coleta seletiva e contratação de cooperativa de catadores de materiais recicláveis composta por pessoas de baixa renda.					
DIRETRIZES:	Atender a Lei nº 12.305/2010, que dispõe sobre a Política Nacional de Resíduos Sólidos, especialmente quanto à inclusão econômica e social dos catadores de materiais recicláveis, à destinação ambientalmente adequada dos resíduos e a minimização dos custos de disposição de resíduos urbanos, e implementação da coleta seletiva em toda área urbana. Garantir o atendimento da Lei nº 5.100 e seus regulamentos, quanto ao repasse de recursos oriundo do ICMS Ecológico.					
OBJETIVO:	Cooperativar os catadores de materiais recicláveis presentes no lixão e fora dele, dar destinação ambientalmente correta para os materiais recicláveis, implantar a coleta seletiva solidária porta a porta com construção de galpões de triagem,					
Ações	Produto	Unidade Medida	Meta Geral	Meta	2018 Valor	Fonte
Contratação de Cooperativa de Catadores para coleta, triagem e destinação ambientalmente adequada dos materiais recicláveis	Contrato	un	100%	25%	R\$ 200.000,00	ICMS-E
CUSTEIO TOTAL	R\$ 200.000,00					ICMS-E
SECRETARIA/ÓRGÃO:	FMMA/SEMADES					
PROGRAMA:	REMEDIÇÃO DO LIXÃO					
DIAGNÓSTICO:	O município necessita adequar-se à Política Nacional de Resíduos Sólidos quanto à remediação de áreas degradadas devido a destinação inadequada de resíduos sólidos.					
DIRETRIZES:	Atender a Lei nº 12.305/2010 que dispõe sobre a Política Nacional de Resíduos Sólidos, quanto a extinção de vazadouros e remediação de área degradada pela destinação inadequada de resíduos sólidos. Garantir o aumento do repasse de recursos oriundo do ICMS Ecológico, conforme Lei nº 5.100 e seus regulamentos.					

OBJETIVO:						Conter a saída de poluentes gerados devido a degradação dos resíduos dispostos no lixão, de maneira que estes não contaminem terrenos vizinhos, córregos e lençol freático. Manter a área remediada em segurança, preservar as estruturas de engenharia implantadas e em pleno funcionamento, manter a captação de gases e lixiviado tal como previsto em projeto, realizar recirculação do lixiviado e realizar o monitoramento através de análise de águas e gases, dentre outras medidas de manutenção/ operação.					
Ações		Produto		Unidade-Meta		2018		Fonte			
				Medida							
Contratação de empresa de		Contrato		un		Geral 100%		Meta 25%			
CUSTEIO TOTAL						R\$ 100.000,00		R\$ 100.000,00			
								ICMS-E			
								ICMS-E			

SECRETARIA/ÓRGÃO:						FMMA/SEMADES					
PROGRAMA:						RECUPERAÇÃO E OPERAÇÃO DE ESTAÇÕES DE TRATAMENTO DE ESGOTO					
DIAGNÓSTICO:						As Estações de Tratamento de Esgoto (ETEs) existentes no município encontram-se totalmente deprecadas e saqueadas, sendo de extrema necessidade a implantação de projeto que recupere e matenha suas atividades, tendo em vista que todo o efluente gerado no município é despejado na bacia do rio Guandu, a qual abastece diversos municípios no estado do Rio de Janeiro de água potável.					
DIRETRIZES:						Atender a Lei nº 11.445/2007 que estabelece diretrizes nacionais para o saneamento básico, quanto a instituição de políticas de coleta e tratamento de esgoto e a preservação dos recursos hídricos. Garantir o aumento do repasse de recursos oriundo do ICMS Ecológico, conforme Lei nº 5.100 e seus regulamentos.					
OBJETIVO:						Recuperar as ETEs e as redes de coleta de esgoto, mantê-las em segurança, preservar as estruturas de engenharia implantadas e em pleno funcionamento e realizar o monitoramento do afluente e efluente, dentre outras medidas de manutenção/ operação.					
Ações		Produto		Unidade Medida		Meta		2018		Fonte	
								Valor			
Contratação de empresa de		Contrato		un		Geral 100%		Meta 25%		R\$ 100.000,00	
CUSTEIO TOTAL								R\$ 100.000,00		ICMS-E	
										ICMS-E	

SECRETARIA/ÓRGÃO:						FMMA/SEMADES					
PROGRAMA:						GEORREFERENCIAMENTO DE ÁREAS VERDES					

DIAGNÓSTICO:	Considerando que o município de Japeri possui 30% de Mata Atlântica e grande parte do ICMS-E é baseado em dados de áreas verdes, esses dados tem que deixar de ser subjetivos e se tornar dados reais.					
DIRETRIZES:	Mapeamento e monitoramento das áreas verdes					
OBJETIVO:	Identificar as áreas verdes, protegê-las e aumentar o índice ICMS repassado					
Ações	Produto	Unidade Medida	Meta	2018		Fonte
			Geral	Meta	Valor	
Aquisição de equipamentos	Equipamentos	un	100%	25%	R\$ 30.000,00	ICMS-E
Capacitação	Conhecimento/Certificação	un	100%	25%	R\$ 10.000,00	ICMS-E
Aquisição e manutenção de EPI	EPI	un	100%	25%	R\$ 10.000,00	ICMS-E
CUSTEIO TOTAL					R\$ 50.000,00	ICMS-E

SECRETARIA/ÓRGÃO:	FMMA/SEMADES					
PROGRAMA:	LEVANTAMENTO DE LENÇÓIS FREÁTICOS					
DIAGNÓSTICO:	O lençol freático é responsável por 30% do abastecimento de água da população.					
DIRETRIZES:	Levantamento e monitoramento dos lençóis freáticos					
OBJETIVO:	Realizar processamentos e estudos sobre a qualidade da água desses lençóis e sobre possíveis					
Ações	Produto	Unidade Medida	Meta	2018		Fonte
			Geral	Meta	Valor	
Contratação de mão-de-obra especializada	Levantamento	un	100%	25%	R\$ 50.000,00	ICMS-E
CUSTEIO TOTAL					R\$ 50.000,00	ICMS-E

SECRETARIA MUNICIPAL DE CULTURA

SECRETARIA/ÓRGÃO:	SECRETARIA MUNICIPAL DE CULTURA					
PROGRAMA:	ADMINISTRAÇÃO DA SECULT					
DIAGNÓSTICO:	Manter as despesas com pessoal e outros, para promover o desenvolvimento da cultura como um todo, considerando a dimensão simbólica, a dimensão econômica e a dimensão cidadã das diversas atividades e expressões culturais.					
DIRETRIZES:	Operacionalização da SECULT					
OBJETIVO:	Manutenção das despesas com pessoal e de outras atividades correspondentes a Secretaria, expandir e dinamizar a produção cultural, democratizar o acesso à cultura, estimular e proteger a diversidade cultural, e valorizar a cultura.					
Ações	Produto	Unidade Medida	Meta	2018		Fonte
			Geral	Meta	Valor	
Manutenção e operacionalização	Manutenção básica da Secretaria	Un	100%	25%	453.600,00	1
CUSTEIO TOTAL					453.600,00	

SECRETARIA/ÓRGÃO: SECRETARIA MUNICIPAL DE CULTURA
PROGRAMA: CULTURA PARA TODOS

The first part of the document discusses the importance of maintaining accurate records and the role of the auditor in this process. It highlights the need for transparency and accountability in financial reporting, particularly in the context of public sector organizations. The text emphasizes that the auditor's primary responsibility is to provide an independent and objective assessment of the financial statements, ensuring that they are free from material misstatements.

In the second part, the document delves into the specific procedures and techniques used by auditors to gather evidence and evaluate the risk of error. It describes the process of planning the audit, identifying areas of high risk, and selecting appropriate audit procedures. The text also discusses the importance of communication between the auditor and the management of the organization, as well as the need to document the audit process thoroughly.

The final part of the document focuses on the reporting stage of the audit, where the auditor prepares the audit report and communicates the findings to the relevant stakeholders. It discusses the format and content of the audit report, including the auditor's opinion and any qualifications or reservations. The text also touches upon the legal and ethical implications of the audit process, as well as the role of the auditor in promoting good governance and financial integrity.

DIAGNÓSTICO: Manutenção e aperfeiçoamento do equipamento de som e iluminação de teatro e de recreação da comunidade.

DIRETRIZES: Contribuir para a melhoria da qualidade de vida da população, através da realização de atividades culturais e recreativas.

OBJETIVO: Contribuir para a melhoria da qualidade de vida da população, através da realização de atividades culturais e recreativas.

Acções	Produto	2018		Fonte
		Quantidade	Valor	
Compra de som e iluminação	Serviço	100	25	50.000,00
Manutenção e aperfeiçoamento	Manutenção de bens	100	25	50.000,00
CUSTEIO TOTAL				50.000,00

SECRETARIA ÓRGÃO SECRETARIA MUNICIPAL DE CULTURA

PROGRAMA: MANUTENÇÃO E OPERACIONALIZAÇÃO DA BIBLIOTECA MUNICIPAL

DIAGNÓSTICO: Manutenção e aperfeiçoamento do equipamento de som e iluminação de teatro e de recreação da comunidade.

DIRETRIZES: Contribuir para a melhoria da qualidade de vida da população, através da realização de atividades culturais e recreativas.

Acções	Produto	2018		Fonte
		Quantidade	Valor	
Compra de som e iluminação	Serviço	100	25	50.000,00
Manutenção e aperfeiçoamento	Manutenção de bens	100	25	50.000,00
CUSTEIO TOTAL				50.000,00

SECRETARIA ÓRGÃO SECRETARIA MUNICIPAL DE CULTURA

PROGRAMA: MANUTENÇÃO E OPERACIONALIZAÇÃO DO CENTRO CULTURAL DO UZIL

DIAGNÓSTICO: Manutenção e aperfeiçoamento do equipamento de som e iluminação de teatro e de recreação da comunidade.

DIRETRIZES: Contribuir para a melhoria da qualidade de vida da população, através da realização de atividades culturais e recreativas.

Acções	Produto	2018		Fonte
		Quantidade	Valor	
Compra de som e iluminação	Serviço	100	25	50.000,00
Manutenção e aperfeiçoamento	Manutenção de bens	100	25	50.000,00
CUSTEIO TOTAL				50.000,00

SECRETARIA MUNICIPAL DE CULTURA

SECRETARIA ÓRGÃO SECRETARIA MUNICIPAL DE CULTURA

PROGRAMA: MANUTENÇÃO E OPERACIONALIZAÇÃO DA SALA DE CANTO ANTONIO DA SILVA

DIAGNÓSTICO: Manutenção e aperfeiçoamento do equipamento de som e iluminação de teatro e de recreação da comunidade.

DIRETRIZES: Contribuir para a melhoria da qualidade de vida da população, através da realização de atividades culturais e recreativas.

DIRETRIZES: Atendimento aos municípios e realização das atividades pertinentes a esta instituição.

OBJETIVO: Atender aos municípios e realizar as atividades pertinentes a esta instituição.

Ações	Produto	Unidade Medida	Meta		2018	Valor	Fonte
			Geral	Meta			
Manutenção e operacionalização da Sala de Cinema	Manutenção básica	Un	100%	25%		50.000,00	1
CUSTEIO TOTAL						50.000,00	

SECRETARIA/ÓRGÃO: SECRETARIA MUNICIPAL DE CULTURA

PROGRAMA: REALIZAÇÃO DE EVENTOS CULTURAIS

DIAGNÓSTICO: Existente em seu calendário as tradicionais festas como Carnaval, Dia do Trabalhador, Aniversário da Cidade, Dia das Crianças, Padroeira e outras, promovidas com a finalidade de lazer e entretenimento da população Japeriense.

DIRETRIZES: Promoção de Eventos Culturais, Festas Comemorativas, Festivais e Feiras Culturais.

OBJETIVO: Promover Eventos Culturais, Festas Comemorativas, Festivais e Feiras Culturais na cidade de Japeri a fim de proporcionar entretenimento e lazer aos municípios e suas famílias;

Ações	Produto	Unidade Medida	Meta		2018	Valor	Fonte
			Geral	Meta			
Realização de eventos culturais	Manutenção básica	Un	100%	25%		800.000,00	1
CUSTEIO TOTAL						800.000,00	

SECRETARIA/ÓRGÃO: SECRETARIA MUNICIPAL DE CULTURA

PROGRAMA: Apoio a atividades e agentes de Cultura

DIAGNÓSTICO: A partir da demanda observada da existência de diversos grupos, atividades e agentes culturais no município de Japeri que necessitam de apoio na realização de suas atividades, considerando suas dimensões simbólicas, dimensões econômicas e dimensões cidadãs das diversas atividades e expressões culturais.

DIRETRIZES: Promover a difusão e fruição cultural na Cidade de Japeri;

OBJETIVO: Apoiar atividades culturais, bem como, os agentes culturais;

Ações	Produto	Unidade Medida	Meta		2018	Valor	Fonte
			Geral	Meta			
Apoio a atividades e agentes de cultura	Serviço prestado	Un	100%	25%		20.000,00	1
CUSTEIO TOTAL						20.000,00	

SECRETARIA/ÓRGÃO: SECRETARIA MUNICIPAL DE CULTURA

PROGRAMA: Criação da Sede da Secretaria Municipal de Cultura, Cine/Teatro Municipal, Museu Municipal e Biblioteca Municipal.

DIAGNÓSTICO: Com este programa criaremos espaços turísticos e da Sede da Secretaria Municipal de Cultura, visando ampliar a demanda turística no município.

DIRETRIZES: Promover a difusão e fruição cultural, através de Políticas Públicas de Cultura, com a construção de Equipamentos culturais na Cidade de Japeri.

OBJETIVO: Executar, controlar, gerenciar as políticas públicas planejadas para a área da cultura, bem como, desenvolver, produzir, fomentar e apoiar as atividades artísticas e culturais em todas as modalidades, através da construção de equipamentos culturais para a cidade de Japeri.

Ações	Produto	Unidade Medida	Meta	2018	Fonte

criação através de obras e instalações novas, construção de um Complexo Cultural com Sede da Secretaria Municipal de Cultura, Cine/Teatro Municipal, Museu Municipal e Biblioteca Municipal.	Sede da Secretaria Municipal de Cultura, Cine/Teatro Municipal, Museu Municipal e Biblioteca Municipal.	Un	100%	25%	100.000,00	1
CUSTEIO TOTAL					100.000,00	

SECRETARIA/ÓRGÃO: SECRETARIA MUNICIPAL DE CULTURA

PROGRAMA: Mapa Cultural - Japeri Para Todos.

DIAGNÓSTICO: Com este programa criaremos um espaço para promover o desenvolvimento da Cultura nas diversas áreas e expressões culturais através da criação de uma Plataforma Digital contendo os aspectos culturais do município de Japeri.

DIRETRIZES: Contratação de profissionais da área de Tecnologia da Informação e da área da Cultura para a construção da Plataforma Digital e fazer convênio com Instituição Universitária a fim de realizar pesquisas e estudos na coleta de informações pertinentes ao programa.

OBJETIVO: Contratar profissionais da área de Tecnologia da Informação e da área da Cultura para a construção da Plataforma Digital e fazer convênio com Instituição Universitária a fim de realizar pesquisas e estudos na coleta de informações pertinentes ao programa.

Ações	Produto	Unidade Medida	Meta		2018		Fonte
			Geral	Meta	Valor		
Contratação de profissionais de TI para elaboração e manutenção da plataforma digital na Internet do Mapa Cultural.	Serviço prestado	Un	100%	25%	30.000,00	1	
Convênio com Universidades para pesquisa e estudos	Serviço prestado	Un	100%	25%	10.000,00	1	
CUSTEIO TOTAL					40.000,00		

SECRETARIA MUNICIPAL DE COMUNICAÇÃO

SECRETARIA/ÓRGÃO: SECRETARIA DE COMUNICAÇÃO

PROGRAMA: ADMINISTRAÇÃO DA SECOM

DIAGNÓSTICO: A SECOM é o órgão responsável pela comunicação social da Administração Municipal, através da rede mundial de computadores (internet), jornais, tv e revistas e auxilia as outras secretarias na implantação de projetos e realização de eventos.

DIRETRIZES: Operacionalização da SECOM

OBJETIVO: Manutenção das despesas com pessoal e de outras atividades pertinente a Secretaria.

Ações	Produto	Unidade Medida	Meta		2018		Fonte
			Geral	Meta	Valor		
Manutenção e operacionalização	Manutenção básica da Secretaria	Un	100%	25%	450.000,00	1	
CUSTEIO TOTAL					450.000,00	1	

The first part of the document discusses the importance of maintaining accurate records of all transactions. It emphasizes that every entry should be supported by a valid receipt or invoice. This ensures transparency and allows for easy verification of the data.

In the second section, the author outlines the various methods used to collect and analyze the data. This includes both manual and automated processes. The goal is to ensure that the information is both reliable and up-to-date.

The third part of the report details the results of the analysis. It shows a clear upward trend in the data over the period covered. This indicates that the current strategies are effective and should be continued.

Finally, the document concludes with a series of recommendations for future actions. These include further refining the data collection process and exploring new opportunities for growth. The author believes that with continued effort, the organization can achieve its long-term goals.



criação de mecanismos de divulgação dos serviços de atendimento aos idosos, bem como conscientizar a família no trato das dificuldades da família no trato com a pessoa idosa	Serviços prestados	Unid	100	25		x	
Elaboração do diagnóstico para identificação de situações de abandono e violência doméstica sexual e outros	Serviços prestados	Unid	100%	25%		x	
Realização de palestras para esclarecimento de direitos adquiridos	Serviços prestados	Unid	100%	25%		x	
Capacitação para conselheiros do CDM	Serviços prestados	Unid	100%	25%		x	
CUSTEIO TOTAL						20 000,00	Doação 02

FUNDO MUNICIPAL DO CENTRO DE ESTUDOS JURÍDICOS DA PGM DE JAPERI

SECRETARIA/ÓRGÃO FUNDO MUNICIPAL DO CENTRO DE ESTUDOS JURÍDICOS DA PROCURADORIA GERAL DO

PROGRAMA ADMINISTRAÇÃO DO FMCEJUR

DIAGNÓSTICO O FMCEJUR foi criado através da Lei Complementar N.º 148/2013, de 16 de janeiro de 2013, destinado a atender às

DIRETRIZES Manter as despesas operacionais da FMCEJUR

OBJETIVO Manutenção das despesas diversas e de outras atividades correntes do FMCEJUR

Ações	Produto	Unidade Medida	Meta Geral	Meta Mensal	2018 Valor	Fuente
MANUTENÇÃO E OPERACIONALIZAÇÃO DO FUNDO	Manutenção básica da Secretaria	Un	100%	25%	30.000,00	CEJUR
CUSTEIO TOTAL					30.000,00	CEJUR

SECRETARIA MUNICIPAL DE ASSUNTOS INSTITUCIONAIS, CIÊNCIA, INOVAÇÃO E TECNOLOGIA

SECRETARIA/ÓRGÃO SECRETARIA MUNICIPAL DE ASSUNTOS INSTITUCIONAIS CIÊNCIA, INOVAÇÃO E TECNOLOGIA

PROGRAMA ADMINISTRAÇÃO DA SEMAICIT

DIAGNÓSTICO A Secretaria promove atividades relacionadas a gestão de convênios, toda área de tecnologia e inovação da Administração do Poder Executivo Municipal, atuando como órgão central da área de convênios, bem como outras atividades pertinentes a mesma

DIRETRIZES Operacionalização da SEMAICIT (Servidores)

OBJETIVO Manutenção das despesas com pessoal e de outras atividades pertinentes a Secretaria

Ações	Produto	Unidade Medida	Meta Geral	Meta Mensal	2018 Valor	Fuente
Manutenção e operacionalização	Manutenção básica	Un	100%	25%	364.350,00	1
CUSTEIO TOTAL					364.350,00	

SECRETARIA MUNICIPAL DE ASSUNTOS INSTITUCIONAIS, CIÊNCIA, INOVAÇÃO E TECNOLOGIA

SECRETARIA/ÓRGÃO SECRETARIA MUNICIPAL DE ASSUNTOS INSTITUCIONAIS CIÊNCIA, INOVAÇÃO E TECNOLOGIA

PROGRAMA CIDADE DIGITAL - Proposta registrada no SICOMV - R\$ 2.655.000,00

DIAGNÓSTICO COM UMA POPULAÇÃO ESTIMADA EM 100 MIL HABITANTES, 32 ESCOLAS, 11 POSTOS DE SAÚDE, 1 POLICLINICA CRAS E CRFAS, ONDE NA REALIDADE A MAIORIA DOS MUNICIPAIS NAO POSSUI COMPUTADORES NEM ACESSO A INTERNET. SE FAZ NECESSARIA A INCLUSAO DA SOCIEDADE A MIDIA DIGITAL MAIOR APRENDIZADO E ACESSO AOS SERVIÇOS PUBLICOS

DIRETRIZES: INCLUIR A SOCIEDADE AO ACESSO A INTERNET E AS MÍDIAS DIGITAIS. REALIZAR A INTEGRAÇÃO ENTRE OS ÓRGÃOS PÚBLICOS

OBJETIVO: DAR ACESSIBILIDADE DE INFORMAÇÕES E CONSULTAS AOS SERVIÇOS PÚBLICOS

Ações	Produto	Unidade Medida		Meta		2018		Fonte
		Medida	Unidade	Geral	Específica	Valor	Porcentagem	
Implementação do programa Cidade Digital	Cidade digital	Un	100%	100%	100%	2.655.000,00		COMV
Manutenção do programa Digital	Manutenção básica	Un	100%					1
CUSTEIO TOTAL						2.655.000,00		

SECRETARIA MUNICIPAL DE ASSUNTOS INSTITUCIONAIS, CIENCIA, INOVACAO E TECNOLOGIA

SECRETARIA ORÇAO SECRETARIA MUNICIPAL DE ASSUNTOS INSTITUCIONAIS CIENCIA, INOVACAO E TECNOLOGIA

PROGRAMA CIDADE DIGITAL - ESTACAO JUVENTUDE

DIAGNÓSTICO: Necessidade de Incluir o Curso Digital, acesso a internet e capacitação dos jovens do Município de Japeri

DIRETRIZES: Incluir os jovens a formação profissional e ao mercado de trabalho.

OBJETIVO: Preparar os jovens para o mercado de trabalho.

Ações	Produto	Unidade Medida		Meta		2018		Fonte
		Medida	Unidade	Geral	Específica	Valor	Porcentagem	
Implementação da Estação Juventude	Estação Juventude	Un	100%	100%	100%	297.000,00		COMV
CUSTEIO TOTAL						300.000,00		

FUNDO MUNICIPAL DE SAUDE

SECRETARIA/ÓRGÃO: FUNDO MUNICIPAL DE SAÚDE

PROGRAMA Operacionalização das Unidades de Saúde Básica-PAB

DIAGNÓSTICO Manter toda a estrutura das atividades fins em perfeito funcionamento, com expansão e aperfeiçoamento das estratégias de atendimento

DIRETRIZES: Total cobertura de atendimento e consultas de atenção básica

OBJETIVO Operacionalizar 100% das Unidades Básicas de Saúde do Município que não são convertidas na ESF

Ações	Produto	Unidade Medida	2018		2019		2020		2021		Total	Fonte
			Valor	Meta	Valor	Meta	Valor	Meta	Valor	Meta		
Manutenção e operacionalização das Unidades Básicas de Saúde	Serviços prestados	SERVIÇO MANTIDO	4 323 761 19	25%	4 539 949 25	25%	4 766 946 71	25%	5 005 294 05	25%	18 635 951 20	20
TOTAL			4 323 761 19	0,25	4 539 949 25	0,25	4 766 946 71	0,25	5 005 294 05	0,25	18 635 951 20	

SECRETARIA/ÓRGÃO: FUNDO MUNICIPAL DE SAÚDE

PROGRAMA OPERACIONALIZAÇÃO DO PACS

DIAGNÓSTICO PROMOVER A EXTENSÃO DO ATENDIMENTO AOS PROBLEMAS DE SAÚDE DA POPULAÇÃO

DIRETRIZES: DIANTE DA DEMANDA NECESSARIA DE ATENDIMENTO A POPULAÇÃO FAZ-SE NECESSARIO PROVER UM ATENDIMENTO EFICIENTE A POPULAÇÃO

OBJETIVO PROMOVER A MANUTENÇÃO DO PROGRAMA

Ações	Produto	Unidade Medida	2018		2019		2020		2021		Total	Fonte
			Valor	Meta	Valor	Meta	Valor	Meta	Valor	Meta		
PROMOVER O ATENDIMENTO AOS PROBLEMAS DE SAÚDE POPULAÇÃO	SERVIÇOS PRESTADOS	PERCENTUAL	1 068 958 80	100%	1 122 406 74	25%	1 178 527 08	25%	1 237 453 43	25%	4 607 346 05	21
TOTAL			1 068 958 80	-	1 122 406 74	0,25	1 178 527 08	0,25	1 237 453 43	0,25	4 607 346 05	

SECRETARIA/ÓRGÃO: FUNDO MUNICIPAL DE SAÚDE

PROGRAMA OPERACIONALIZAÇÃO DA ESTRATÉGIA DA SAÚDE DA FAMÍLIA - SFP

DIAGNÓSTICO PROMOVER A EXTENSÃO DO ATENDIMENTO DE SAÚDE AS FAMÍLIAS DA POPULAÇÃO

DIRETRIZES: PROVER JUNTO A POPULAÇÃO UM ATENDIMENTO EFICIENTE PARA ATENDIMENTO A ATUAL DEMANDA

OBJETIVO PROMOVER A MELHORIA DE ACESSO A QUALIDADE DOS SERVIÇOS PRESTADOS

Ações	Produto	Unidade Medida	2018		2019		2020		2021		Total	Fonte
			Valor	Meta	Valor	Meta	Valor	Meta	Valor	Meta		
PROMOVER A MELHORIA DE ACESSO E QUALIDADE DOS SERVIÇOS PRESTADOS	SERVIÇOS PRESTADOS	PERCENTUAL	418 624 50	100%	439 555 73	25%	461 533 51	25%	484 610 19	25%	1 804 323 92	22
TOTAL			418 624 50	-	439 555 73	0,25	461 533 51	0,25	484 610 19	0,25	1 804 323 92	

SECRETARIA/ÓRGÃO: FUNDO MUNICIPAL DE SAÚDE

PROGRAMA COMPENSAÇÃO DE ESPECIFICIDADES REGIONAIS

DIAGNÓSTICO DEVIDO A DEMANDA CRESCENTE IMPLANTAR E IMPLEMENTAR AÇÕES DA ESF

DIRETRIZES: INCREMENTAR ATENÇÃO BÁSICA NO MUNICÍPIO E O ATENDIMENTO AOS JOVENS

OBJETIVO PROMOVER O AUMENTO DO ÍNDICE DE DESENVOLVIMENTO HUMANO

Ações	Produto	Unidade Medida	2018		2019		2020		2021		Total	Fonte
			Valor	Meta	Valor	Meta	Valor	Meta	Valor	Meta		
PROMOVER A MANUTENÇÃO E ATENDIMENTO DO PROGRAM	SERVIÇOS PRESTADOS	PERCENTUAL	1 289 53	100%	1 354 01	25%	1 421 71	25%	1 492 79	25%	5 558 04	50
TOTAL			1 289 53	-	1 354 01	0,25	1 421 71	0,25	1 492 79	0,25	5 558 04	

SECRETARIA/ÓRGÃO:FUNDO MUNICIPAL DE SAUDE

PROGRAMA: MANUTENÇÃO E OPERACIONALIZAÇÃO DO NASF

DIAGNÓSTICO: O município atualmente tem 10 Unidades Básicas de Saúde e 08 Equipes de Saúde da Família.

DIRETRIZES: Garantia do acesso com qualidade equidade e tempo adequado ao atendimento da atenção Básica.

OBJETIVO: Ampliar os serviços de Atenção Básica na ESF (Estratégia de Saúde da Família) e Unidades Básicas de Saúde

Ações	Produto	Unidade Medida	2018		2019		2020		2021		Total	Fonte
			Meta	Valor	Meta	Valor	Meta	Valor	Meta	Valor		
PROMOVER A MANUTENÇÃO E ATENDIMENTO DO PROGRAMA	SERVIÇOS PRESTADOS	PERCENTUAL	100%	263.497,50	25%	276.672,38	25%	290.505,99	25%	305.031,29	1.135.707,16	75
TOTAL			-	263.497,50	-	276.672,38	-	290.505,99	-	305.031,29	1.135.707,16	

SECRETARIA/ÓRGÃO:FUNDO MUNICIPAL DE SAUDE

PROGRAMA: INSUMOS DIABETES

DIAGNÓSTICO: ATENDIMENTO A PACIENTES COM DIAGNÓSTICO DE DIABETES.

DIRETRIZES: DIMINUIR OS CASOS DE DIABETES NA POPULAÇÃO

OBJETIVO: PROMOVER A MANUTENÇÃO DO PROGRAMA E AS DEMONSTRADAS NECESSARIAS

Ações	Produto	Unidade Medida	2018		2019		2020		2021		Total	Fonte
			Meta	Valor	Meta	Valor	Meta	Valor	Meta	Valor		
PROMOVER A MANUTENÇÃO E ATENDIMENTO DO PROGRAMA	SERVIÇOS PRESTADOS	PERCENTUAL	100%	577,04	25%	605,89	25%	636,19	25%	668,00	2.487,11	7
TOTAL			-	577,04	0,25	605,89	0,25	636,19	0,25	668,00	2.487,11	

SECRETARIA/ÓRGÃO:FUNDO MUNICIPAL DE SAUDE

PROGRAMA: SAUDE MENTAL

DIAGNÓSTICO: TENDO EM VISTA O AUMENTO DOS PACIENTES CADASTRADOS NO CAPS, BUSCAREMOS REDUZIR AS INTERNAÇÕES PSQUIÁTRICAS EM ATÉ 80%.

DIRETRIZES: BUSCAR ATRAVÉS DA EXECUÇÃO DO PROJETO A REDUÇÃO DE PACIENTES DO CAPS

OBJETIVO: ASSEGURAR ASSISTÊNCIA AOS PORTADORES DE DOENÇAS MENTAIS DO MUNICÍPIO COM A IMPLANTAÇÃO DE MAIS UNIDADES

Ações	Produto	Unidade Medida	2018		2019		2020		2021		Total	Fonte
			Meta	Valor	Meta	Valor	Meta	Valor	Meta	Valor		
PROMOVER ATENDIMENTO AOS PACIENTES DO CAPS	SERVIÇOS PRESTADOS	PERCENTUAL	100%	3.095,34	25%	3.250,11	25%	3.412,61	25%	3.583,24	13.341,30	73
TOTAL			-	3.095,34	-	3.250,11	0,25	3.412,61	0,25	3.583,24	13.341,30	

SECRETARIA/ÓRGÃO:FUNDO MUNICIPAL DE SAUDE

PROGRAMA: SAUDE BUCAL

DIAGNÓSTICO: TENDO EM VISTA O AUMENTO DOS PACIENTES SERÁ NECESSÁRIA A IMPLANTAÇÃO DO PROGRAMA DE AÇÕES ODONTOLÓGICAS

DIRETRIZES: BUSCAR ATRAVÉS DA EXECUÇÃO DO PROJETO A IMPLANTAÇÃO DO PROGRAMA PARA MELHORIA DE VIDA DA POPULAÇÃO

OBJETIVO: PROMOÇÃO E PREVENÇÃO EM SAÚDE E ATENDIMENTO ODONTOLÓGICO, ADEQUAÇÃO DE ESPAÇO FÍSICO NAS USBU/SF PARA IMPLANTAÇÃO DAS AÇÕES DE SAÚDE BUCAL NA ATENÇÃO BÁSICA COM A IMPLANTAÇÃO DE CONSULTÓRIOS

Ações	Produto	Unidade Medida	2018		2019		2020		2021		Total	Fonte
			Meta	Valor	Meta	Valor	Meta	Valor	Meta	Valor		
MANUTENÇÃO/ADEQUAÇÃO/IMPLMENTAÇÃO	SERVIÇOS PRESTADOS	PERCENTUAL	100%	392.527,70	25%	412.154,09	25%	432.761,79	25%	454.399,88	1.691.843,45	44
TOTAL			-	392.527,70	0,25	412.154,09	0,25	432.761,79	0,25	454.399,88	1.691.843,45	

SECRETARIA/ÓRGÃO:FUNDO MUNICIPAL DE SAUDE

PROGRAMA: ASSISTENCIA FARMACÉUTICA FEDERAL

DIAGNÓSTICO: TENDO EM VISTA A GRANDE QUANTIDADE DE ATENDIMENTO DE MEDICAMENTOS FAZ-SE NECESSÁRIA A IMPLANTAÇÃO DESTE PROJETO

DIRETRIZES: PROVER A AQUISIÇÃO E DISTRIBUIÇÃO DE MEDICAMENTOS E INSUMOS

SECRETARIA/ÓRGÃO: FUNDO MUNICIPAL DE SAÚDE													
PROGRAMA ASSISTÊNCIA FARMACÊUTICA ESTADUAL													
DIAGNÓSTICO: TENDO EM VISTA A GRANDE QUANTIDADE DE ATENDIMENTO DE MEDICAMENTOS FAZ-SE NECESSÁRIA A IMPLANTAÇÃO DESTE PROJETO													
DIRETRIZES: PROVER A AQUISIÇÃO E DISTRIBUIÇÃO DE MEDICAMENTOS E INSUMOS													
OBJETIVO: ATENDER AS DEMANDAS DE MEDICAMENTOS NO ABATECIMENTO DAS UNIDADES DE SAÚDE E PACIENTES CADASTRADOS NOS PROGRAMAS DE SAÚDE													
Ações	Produto	Unidade Medida	Meta Geral	Meta	2018 Valor	Meta	2019 Valor	Meta	2020 Valor	Meta	2021 Valor	Total	Fonte
DISTRIBUIÇÃO DE MEDICAMENTOS	MEDICAMENTOS	UNIDADE	100%	25%	544.549,95	25%	571.777,45	25%	600.366,32	25%	630.384,64	2.347.078,35	45
TOTAL					544.549,95	0,25	571.777,45	0,25	600.366,32	0,25	630.384,64	2.347.078,35	

SECRETARIA/ÓRGÃO: FUNDO MUNICIPAL DE SAÚDE													
PROGRAMA FARMÁCIA POPULAR DO BRASIL													
DIAGNÓSTICO: TENDO EM VISTA A GRANDE QUANTIDADE DE ATENDIMENTO DE MEDICAMENTOS E PRESCRIÇÕES MÉDICAS É NECESSÁRIA A IMPLANTAÇÃO DESTA AÇÃO													
DIRETRIZES: PROVER A AQUISIÇÃO E DISTRIBUIÇÃO DE MEDICAMENTOS E INSUMOS													
OBJETIVO: GARANTIR A POPULAÇÃO O ACESSO AOS MEDICAMENTOS PADRONIZADOS PELA PFPB A PREÇO DE CUSTO													
Ações	Produto	Unidade Medida	Meta Geral	Meta	2018 Valor	Meta	2019 Valor	Meta	2020 Valor	Meta	2021 Valor	Total	Fonte
DISTRIBUIÇÃO DE MEDICAMENTOS	MEDICAMENTOS	Unidade	100%	25%	27.887,81	25%	29.282,20	25%	30.746,31	25%	32.283,63	120.199,95	46
TOTAL					27.887,81	-	29.282,20	0,25	30.746,31	0,25	32.283,63	120.199,95	

SECRETARIA/ÓRGÃO: FUNDO MUNICIPAL DE SAÚDE													
PROGRAMA: SERVIÇO DE ATENDIMENTO MÓVEL DE URGÊNCIA - SAMU 192													
DIAGNÓSTICO: TENDO EM VISTA A GRANDE QUANTIDADE DE ATENDIMENTO E NECESSÁRIA A IMPLANTAÇÃO DESTA AÇÃO													
DIRETRIZES: REALIZAR UM ATENDIMENTO DE QUALIDADE AOS PACIENTES DE URGÊNCIA E ADQUIRIR NOVAS UNIDADES MÓVEIS													
OBJETIVO: MANTER EM FUNCIONAMENTO O SERVIÇO DE ATENDIMENTO DE URGÊNCIAS NO MUNICÍPIO													
Ações	Produto	Unidade Medida	Meta Geral	Meta	2018 Valor	Meta	2019 Valor	Meta	2020 Valor	Meta	2021 Valor	Total	Fonte
FUNCIONAMENTO E OPERACIONALIZAÇÃO DO SAMU	SERVIÇOS PRESTADOS	Unidade	100%	25%	601.650,00		631.732,50		663.319,13		696.485,08	2.593.186,71	47
TOTAL					601.650,00	-	631.732,50	-	663.319,13	-	696.485,08	2.593.186,71	

SECRETARIA/ÓRGÃO: FUNDO MUNICIPAL DE SAÚDE													
PROGRAMA OPERACIONALIZAÇÃO DAS UNIDADES DE SAÚDE - MAC/SUS													
DIAGNÓSTICO: TENDO EM VISTA A GRANDE QUANTIDADE DE ATENDIMENTO É NECESSÁRIA A IMPLANTAÇÃO DESTA AÇÃO													
DIRETRIZES: MANTER EM FUNCIONAMENTO AS UNIDADES DE SAÚDE MUNICIPAIS COM PROFISSIONAIS CAPACITADOS E COM ATENDIMENTO INTEGRAL AOS PACIENTES													
OBJETIVO: CONSTRUIR, REFORMAR E REEQUIPAR E ABASTECER AS UNIDADES DE SAÚDE													
Ações	Produto	Unidade Medida	Meta Geral	Meta	2018 Valor	Meta	2019 Valor	Meta	2020 Valor	Meta	2021 Valor	Total	Fonte
OPERACIONALIZAÇÃO DAS UNIDADES DE SAÚDE	SERVIÇOS PRESTADOS	PERCENTUAL	100%	25%	14.380.638,78	25%	15.099.670,72	25%	15.854.654,25	25%	16.647.386,97	61.982.350,72	74
TOTAL					14.380.638,78	0,25	15.099.670,72	0,25	15.854.654,25	0,25	16.647.386,97	61.982.350,72	

SECRETARIA/ÓRGÃO: FUNDO MUNICIPAL DE SAÚDE

OPERACIONALIZAÇÃO E MANUTENÇÃO DA SEMUS	SERVIÇOS PRESTADOS	PERCENTUAL	100%	25%	17.500.000,00	25%	18.375.000,00	25%	19.293.750,00	25%	20.258.437,50	75.427.187,50	1
TOTAL			-	-	17.500.000,00	0,25	18.375.000,00	0,25	19.293.750,00	0,25	20.258.437,50	75.427.187,50	

SECRETARIA/ÓRGÃO:FUNDO MUNICIPAL DE SAÚDE

PROGRAMA: AMPLIAÇÃO DE REDE DE UNIDADES DE SAÚDE -

DIAGNÓSTICO: Existe a necessidade da construção de Unidades Básicas de Saúde em diversos bairros do Município, bem como a reforma de Unidades existentes.

DIRETRIZES: Promover a captação de recursos para investir na ampliação da rede de unidades básicas de saúde.

OBJETIVO: Construir e reformar unidades de saúde no Município para atender os Municípios em suas regiões.

Ações	Produto	Unidade Medida	Meta		2018		2019		2020		2021		Total	Fonte
			Gerál	Meta	Valor	Meta	Valor	Meta	Valor	Meta	Valor			
Construção e Reforma de Unidades de Saúde	Unidades de Saúde	Und	6	1	200.000,00	25%	210.000,00	25%	220.500,00	25%	231.525,00	862.025,00	11	
			-	-	500.000,00	0,25	525.000,00	0,25	551.250,00	0,25	578.812,50	2.155.062,50	1	
TOTAL					700.000,00		735.000,00		771.750,00		810.337,50	3.017.087,50		

Manutenção da gestão do trabalho no serviço de Proteção Especial CREAS	Manutenção da equipe mínima para execução dos serviços	Execução contínua dos serviços	Profissionais contratados.	Atender a NOB RH	100%	25%		25%		25%		25%		189.840,00	53.343,36	300.135,36	189.840,00	56.010,53	302.802,53	694.800,00	208.541,09	35
SUBTOTAL																						
TOTAL																						

SECRETARIA/SETOR: SEMAST / FUNDO MUNICIPAL DE ASSISTÊNCIA SOCIAL

PROGRAMA: IGD - SUAS

DIAGNÓSTICO: Aprimoramento da gestão do SUAS

DIRETRIZES: A gestão qual itativa dos serviços, programas e projetos, pressupõe a organização do SUAS, a articulação e integração dos serviços e benefícios socioassistenciais, a articulação e integração com o Programa Bolsa Família com o Plano Brasil sem Miséria e o Programa Renda Melhor a gestão do trabalho e educação permanente na assistência social a gestão da informação do SUAS, a implementação da vigilância socioassistencial o apoio técnico e operacional ao CMAS, observado o percentual mínimo de 3% (três por cento) dos recursos transferidos, a gestão financeira dos fundos de assistência social a articulação e integração com os Programas BPC na Escola e BPC Trabalho a organização da rede de serviços assistenciais, o monitoramento do SUAS

OBJETIVO: Apoiar financeiramente a gestão descentralizada dos serviços, programas, projetos e benefícios de assistência social.

ATIVIDADE	Ações	PARÂMETROS	Produto	Unidade Medida	2018		2019		2020		2021		Total	Fonte																							
					Meta	Valor	Meta	Valor	Meta	Valor	Meta	Valor																									
Manutenção do IGD SUAS.	Monitoramento e avaliação das ações	Participação de gestores, de trabalhadores do SUAS e conselheiros em eventos externos.	Relatórios de acompanhamento e avaliações das ações	Ações monitoradas e avaliadas, objetivando excelência das ações.	100%	25%	25%		25%		25%		25%																								
															Adequação da infraestrutura física e serviço de internet e telefonia compatível para todos os setores internos da secretaria	Local e infraestrutura adequados para atendimento ao público.	Índice de desenvolvimento CRAS.	EXECUÇÃO	100%	25%	25%		25%		25%		25%										
																													Modernização da tecnologia da informação	Programas instalados em rede em todos os equipamentos.		25%		25%		25%	
Adequação da legislação municipal ao SUAS.	Lei municipal que dispõe acerca do SUAS	CMAS democrático, representativo, paritário, qualitativo e participativo		Eventos externos em que os representantes do município participaram, discussão para elaboração da Lei de Referência.	25%		25%		25%		25%		25%																								
															Manutenção do CMAS e Incentivo à participação dos usuários e dos trabalhadores no CMAS.																						
TOTAL					63.600,00		66.780,00		70.119,00		73.624,95		274.123,95																								

PROGRAMA: IGD - PROGRAMA BOLSA FAMÍLIA (IGD-PBF)

SECRETARIA/SETOR: SEMAST / FUNDO MUNICIPAL DE ASSISTÊNCIA SOCIAL

PROGRAMA: PROMOÇÃO DE EVENTOS Nº 406

DIAGNÓSTICO: Possibilitar a realização dos eventos com a infraestrutura necessária.

DIRETRIZES: Divulgação dos eventos que acontecem na Assistência Social.

OBJETIVO: Proporcionar a melhor estrutura possível para a realização dos eventos.

ATIVIDADE	PARAMETROS	Produto	Unidade Medida	2018		2019		2020		2021		Total	Fonte
				Meta	Valor	Meta	Valor	Meta	Valor	Meta	Valor		
Promoção de Eventos.	Realização das conferências municipais e/ou outros eventos referentes aos conselhos de direitos.	Conferências Municipais da Assistência Social, dos Direitos da Pessoa Idosa, dos Direitos da Mulher, da Criança e Adolescente e dos Direitos da Pessoa com Deficiência.	EVENTOS	50% de Governança mental e 50% da sociedade de civil	25%	25%	25%	25%	25%	25%	25%		
	Projeto Prefeitura Perto de Você.	Realização de ações sociais em bairros de difícil acesso com as demais secretarias levando os serviços.											
	Reuniões ampliadas nos equipamentos sociais.	Reuniões comunitárias, com famílias, com grupos, com a rede socioassistencial local, intersectoriais e de equipe.											
	Eventos comemorativos diversos.	Encontros de profissionais; Encontro com a rede socioassistencial municipal, etc.											
	Logística funcional das ações sociais.	Ação Social mensal.											
TOTAL													1

FUNDO MUNICIPAL DE ASSISTÊNCIA SOCIAL

SECRETARIA/SETOR: FUNDO MUNICIPAL DE ASSISTÊNCIA SOCIAL

PROGRAMA: ACESSUAS TRABALHO

DIAGNÓSTICO: Beneficiários qualificados e encaminhados para o trabalho e manutenção ACESSUAS

DIRETRIZES: Programa Nacional de Promoção do Acesso ao Mundo do Trabalho (ACESSUAS TRABALHO) tem por finalidade promover o acesso dos usuários da Assistência Social ao mundo do trabalho.

OBJETIVO: Propiciar o acesso da população de extrema pobreza a oportunidade de ocupação e renda, através da qualificação profissional e do encaminhamento ao mercado de trabalho. Através de parcerias com CIEE, jovem aprendiz e FIRJAN Formação de Profissional.

ATIVIDADE	Ações	PARAMETROS	Produto	Unidade Medida	2018		2019		2020		2021		Total	Fonte
					Meta	Valor	Meta	Valor	Meta	Valor	Meta	Valor		
Manutenção do ACESSUAS Trabalho.	Realização de Oficinas	Benefícios de serviço	Beneficiários atendidos e /ou encaminhados ao mercado de trabalho.	UND	200	50	50	50	50	50	50	50		
	Encaminhamento ao mercado de trabalho	Encaminhamentos realizados												
SUBTOTAL													35	
TOTAL														

FUNDO MUNICIPAL DE ASSISTÊNCIA SOCIAL

SECRETARIA/SETOR: FUNDO MUNICIPAL DE ASSISTÊNCIA SOCIAL

PROGRAMA: PROTEÇÃO SOCIAL ESPECIAL ALTA COMPLEXIDADE

DIAGNÓSTICO: A Rede de Alta Complexidade garante a proteção social especial e a proteção integral, moradia, alimentação, higienização e trabalho protegido para as famílias e indivíduos que se encontram em situação de violação de direitos, como Serviço de Acolhimento Institucional, nas modalidades de abrigo Institucional e Casa de Passagem

DIRETRIZES: A garantia de inclusão a todos os cidadãos que se encontram em situação de vulnerabilidade e/ou em situação de risco, inserindo-os na rede de Proteção Social local

Atendimento Assistencial destinada a famílias e indivíduos que se encontram em situação de risco pessoal e social por ocorrência de abandono, maus tratos físicos e/ou psíquicos, abuso sexual, uso de substâncias psicoativas, cumprimento de medidas sócio-educativas, situação de rua, situação de trabalho infantil, entre outras.

OBJETIVO: Fomentar as ações sociais de defesa da família, com ênfase no fortalecimento dos vínculos familiares e comunitários. Assessoria jurídica social, mediadora e alívio no sofrimento dos pais, filhos e familiares em situação de vulnerabilidade social.

ATIVIDADE	PARÂMETROS	Produto	Unidade		2018	2019	2020	2021	Total	Fonte
			Medida	Meta						
Implementação e desenvolvimento de projetos de Serviço de Apoio Psicossocial - SIVAP, Projeto de Serviço Especializado de Psicologia - SIVAP	Implementação de projetos de Serviço de Apoio Psicossocial - SIVAP, Projeto de Serviço Especializado de Psicologia - SIVAP	Atendimento individual e em grupo de pessoas em situação de vulnerabilidade social	UNIC	46	2018	2019	2020	2021	310.329,00	35
Parcerias	Estabelecimento de parcerias com a família para atendimento psicossocial	Atendimento individual e em grupo de pessoas em situação de vulnerabilidade social	UNIC	46	2018	2019	2020	2021	63.088,70	72
SUBTOTAL										
TOTAL										

ATIVIDADE	PARÂMETROS	Produto	Unidade		2018	2019	2020	2021	Total	Fonte
			Medida	Meta						
Manutenção	Manutenção da Unidade	Atendimento individual e em grupo de pessoas em situação de vulnerabilidade social	UNIC	20	2018	2019	2020	2021	206.886,00	35
SUBTOTAL										
TOTAL										

ATIVIDADE	PARÂMETROS	Produto	Unidade		2018	2019	2020	2021	Total	Fonte
			Medida	Meta						
Manutenção da gestão do trabalho no Serviço de Proteção Especial - Abrigo	Manutenção da equipe técnica para execução dos serviços	Profissionais capacitados	UNIC	100%	2018	2019	2020	2021	310.329,00	35
SUBTOTAL										
TOTAL										

FUNDO MUNICIPAL DE ASSISTÊNCIA SOCIAL



FUNDO MUNICIPAL DE SAUDE

SECRETARIA/ÓRGÃO FUNDO MUNICIPAL DE SAUDE

PROGRAMA Operacionalização das Unidades de Saúde Básica-PAB

DIAGNÓSTICO Manter toda a estrutura das atividades fins em perfeito funcionamento com expansão e aperfeiçoamento das estratégias de atendimento

DIRETRIZES Total cobertura de atendimento e consultas de atenção básica

OBJETIVO Operacionalizar 100% das Unidades Básicas de Saúde do Município que não são convencionadas na ESF.

Ações	Produto	Unidade Medida	2018		2019		2020		2021		Total	Fonte
			Meta	Valor	Meta	Valor	Meta	Valor	Meta	Valor		
Manutenção e operacionalização das Unidades Básicas de Saúde	Serviços prestados	SERVICU MANTIDU	100%	4.323.761,19	25%	4.539.949,25	25%	4.766.946,71	25%	5.005.294,05	18.635.951,20	20
TOTAL				4.323.761,19	0,25	4.539.949,25	0,25	4.766.946,71	0,25	5.005.294,05	18.635.951,20	

SECRETARIA/ÓRGÃO FUNDO MUNICIPAL DE SAUDE

PROGRAMA OPERACIONALIZAÇÃO DO PACS

DIAGNÓSTICO PROMOVER A EXTENSÃO DO ATENDIMENTO AOS PROBLEMAS DE SAUDE DA POPULAÇÃO

DIRETRIZES DIANTE DA DEMANDA NECESSARIA DE ATENDIMENTO A POPULAÇÃO FAZ SE NECESSARIO PROVIDER UM ATENDIMENTO EFICIENTE A POPULAÇÃO

OBJETIVO PROMOVER A MANUTENÇÃO DO PROGRAMA

Ações	Produto	Unidade Medida	2018		2019		2020		2021		Total	Fonte
			Meta	Valor	Meta	Valor	Meta	Valor	Meta	Valor		
PROMOVER O ATENDIMENTO AOS PROBLEMAS DE SAUDE POPULAÇÃO	SERVIÇOS PRESTADOS	PERCENTUAL	100%	1.068.958,80	25%	1.122.406,74	25%	1.178.527,08	25%	1.237.453,43	4.607.346,05	21
TOTAL				1.068.958,80	0,25	1.122.406,74	0,25	1.178.527,08	0,25	1.237.453,43	4.607.346,05	

SECRETARIA/ÓRGÃO FUNDO MUNICIPAL DE SAUDE

PROGRAMA OPERACIONALIZAÇÃO DA ESTRATÉGIA DA SAUDE DA FAMILIA - SF/P

DIAGNÓSTICO PROMOVER A EXTENSÃO DO ATENDIMENTO DE SAUDE AS FAMILIAS DA POPULAÇÃO

DIRETRIZES PROVIDER JUNTO A POPULAÇÃO UM ATENDIMENTO EFICIENTE PARA ATENDIMENTO A ATUAL DEMANDA

OBJETIVO PROMOVER A MELHORIA DE ACESSO A QUALIDADE DOS SERVIÇOS PRESTADOS

Ações	Produto	Unidade Medida	2018		2019		2020		2021		Total	Fonte
			Meta	Valor	Meta	Valor	Meta	Valor	Meta	Valor		
PROMOVER A MELHORIA DE ACESSO E QUALIDADE DOS SERVIÇOS PRESTADOS	SERVIÇOS PRESTADOS	PERCENTUAL	100%	418.624,50	25%	439.555,73	25%	461.533,51	25%	484.610,19	1.804.323,92	22
TOTAL				418.624,50	0,25	439.555,73	0,25	461.533,51	0,25	484.610,19	1.804.323,92	

SECRETARIA/ÓRGÃO FUNDO MUNICIPAL DE SAUDE

PROGRAMA COMPENSAÇÃO DE ESPECIFICIDADES REGIONAIS

DIAGNÓSTICO DEVIDO A DEMANDA CRESCENTE IMPLANTAR E IMPLEMENTAR AÇÕES DA ESF

DIRETRIZES INCREMENTAR ATENÇÃO BÁSICA NO MUNICÍPIO E O ATENDIMENTO AOS JOVENS

OBJETIVO PROMOVER O AUMENTO DO ÍNDICE DE DESENVOLVIMENTO HUMANO

Ações	Produto	Unidade Medida	2018		2019		2020		2021		Total	Fonte
			Meta	Valor	Meta	Valor	Meta	Valor	Meta	Valor		
PROMOVER A MANUTENÇÃO E ATENDIMENTO DO PROGRAM	SERVIÇOS PRESTADOS	PERCENTUAL	100%	1.289,53	25%	1.354,01	25%	1.421,71	25%	1.492,79	5.558,04	50
TOTAL				1.289,53	0,25	1.354,01	0,25	1.421,71	0,25	1.492,79	5.558,04	

SECRETARIA/ÓRGÃO:FUNDO MUNICIPAL DE SAUDE
PROGRAMA: MANUTENÇÃO E OPERACIONALIZAÇÃO DO NASF

DIAGNÓSTICO: O município atualmente tem 10 Unidades Básicas de Saúde e 08 Equipes de Saúde da Família.

DIRETRIZES: Garantia do acesso com qualidade equidade e tempo adequado ao atendimento da atenção Básica.

OBJETIVO: Ampliar os serviços de Atenção Básica na ESF (Estratégia de Saúde da Família) e Unidades Básicas de Saúde

Ações	Produto	Unidade Medida	2018		2019		2020		2021		Total	Fonte	
			Meta Geral	Meta Meta	Valor	Meta	Valor	Meta	Valor	Meta			Valor
PROMOVER A MANUTENÇÃO E ATENDIMENTO DO PROGRAMA	SERVIÇOS PRESTADOS	PERCENTUAL	100%	25%	263.497,50		276.672,38		290.505,99		305.031,29	1.135.707,16	75
TOTAL			-	-	263.497,50	-	276.672,38	-	290.505,99	-	305.031,29	1.135.707,16	

SECRETARIA/ÓRGÃO:FUNDO MUNICIPAL DE SAUDE

PROGRAMA: INSUMOS DIABETES

DIAGNÓSTICO: ATENDIMENTO A PACIENTES COM DIAGNÓSTICO DE DIABETES.

DIRETRIZES: DIMINUIR OS CASOS DE DIABETES NA POPULAÇÃO

OBJETIVO: PROMOVER A MANUTENÇÃO DO PROGRAMA E AS DEMANDAS NECESSARIAS

Ações	Produto	Unidade Medida	2018		2019		2020		2021		Total	Fonte	
			Meta Geral	Meta Meta	Valor	Meta	Valor	Meta	Valor	Meta			Valor
PROMOVER A MANUTENÇÃO E ATENDIMENTO DO PROGRAMA	SERVIÇOS PRESTADOS	PERCENTUAL	100%	25%	577,04	25%	605,89	25%	636,19	25%	668,00	2.487,11	7
TOTAL			-	-	577,04	0,25	605,89	0,25	636,19	0,25	668,00	2.487,11	

SECRETARIA/ÓRGÃO:FUNDO MUNICIPAL DE SAUDE

PROGRAMA: SAUDE MENTAL

DIAGNÓSTICO: TENDO EM VISTA O AUMENTO DOS PACIENTES CADASTRADOS NO CAPS, BUSCAREMOS REDUZIR AS INTERNAÇÕES PSQUIÁTRICAS EM ATÉ 80%.

DIRETRIZES: BUSCAR ATRAVÉS DA EXECUÇÃO DO PROJETO A REDUÇÃO DE PACIENTES DO CAPS

OBJETIVO: ASSEGURAR ASSISTÊNCIA AOS PORTADORES DE DOENÇAS MENTAIS DO MUNICÍPIO COM A IMPLANTAÇÃO DE MAIS UNIDADES

Ações	Produto	Unidade Medida	2018		2019		2020		2021		Total	Fonte	
			Meta Geral	Meta Meta	Valor	Meta	Valor	Meta	Valor	Meta			Valor
PROMOVER ATENDIMENTO AOS PACIENTES DO CAPS	SFRVIÇOS PRESTADOS	PERCENTUAL	100%	25%	3.095,34		3.250,11	25%	3.412,61	25%	3.583,24	13.341,30	73
TOTAL			-	-	3.095,34	-	3.250,11	0,25	3.412,61	0,25	3.583,24	13.341,30	

SECRETARIA/ÓRGÃO:FUNDO MUNICIPAL DE SAUDE

PROGRAMA: SAUDE BUCAL

DIAGNÓSTICO: TENDO EM VISTA O AUMENTO DOS PACIENTES SERA NECESSARIA A IMPLEMENTAÇÃO DO PROGRAMA DE AÇÕES ODONTOLÓGICAS

DIRETRIZES: BUSCAR ATRAVÉS DA EXECUÇÃO DO PROJETO A IMPLEMENTAÇÃO DO PROGRAMA PARA MELHORIA DE VIDA DA POPULAÇÃO

OBJETIVO: PROMOÇÃO E PREVENÇÃO EM SAUDE E ATENDIMENTO ODONTOLÓGICO, ADEQUAÇÃO DE ESPAÇO FÍSICO NAS USUBUSF PARA IMPLEMENTAÇÃO DAS AÇÕES DE SAUDE BUCAL NA ATENÇÃO BÁSICA COM A IMPLANTAÇÃO DE CONSULTÓRIOS

Ações	Produto	Unidade Medida	2018		2019		2020		2021		Total	Fonte	
			Meta Geral	Meta Meta	Valor	Meta	Valor	Meta	Valor	Meta			Valor
MANUTENÇÃO/ADEQUAÇÃO/IMPLMENTAÇÃO	SERVIÇOS PRESTADOS	PERCENTUAL	100%	25%	392.527,70	25%	412.154,09	25%	432.761,79	25%	454.399,88	1.691.843,45	44
TOTAL			-	-	392.527,70	0,25	412.154,09	0,25	432.761,79	0,25	454.399,88	1.691.843,45	

SECRETARIA/ÓRGÃO:FUNDO MUNICIPAL DE SAUDE

PROGRAMA: ASSISTÊNCIA FARMACÉUTICA FEDERAL

DIAGNÓSTICO: TENDO EM VISTA A GRANDE QUANTIDADE DE ATENDIMENTO DE MEDICAMENTOS FAZ-SE NECESSARIA A IMPLANTAÇÃO DESTE PROJETO

DIRETRIZES: PROVER A AQUISIÇÃO E DISTRIBUIÇÃO DE MEDICAMENTOS E INSUMOS

OBJETIVO: ATENDER AS DEMANDAS DE MEDICAMENTOS NO ABATECIMENTO DAS UNIDADES DE SAÚDE E PACIENTES CADASTRADOS NOS PROGRAMAS DE SAÚDE															
Ações	Produto	Unidade Medida	Meta Geral	Meta	2018		2019		2020		2021		Total	Fonte	
					Valor	Meta	Valor	Meta	Valor	Meta	Valor	Meta			
DISTRIBUIÇÃO DE MEDICAMENTOS	MEDICAMENTOS	UNIDADE	100%	25%	544.549,95	25%	571.777,45	25%	600.366,32	25%	630.384,64	25%	630.384,64	2.347.078,35	45
TOTAL			-	-	544.549,95	0,25	571.777,45	0,25	600.366,32	0,25	630.384,64	0,25	630.384,64	2.347.078,35	

SECRETARIA/ÓRGÃO:FUNDO MUNICIPAL DE SAÚDE

PROGRAMA: ASSISTÊNCIA FARMACÊUTICA ESTADUAL

DIAGNÓSTICO: TENDO EM VISTA A GRANDE QUANTIDADE DE ATENDIMENTO DE MEDICAMENTOS FAZ-SE NECESSÁRIA A IMPLANTAÇÃO DESTA AÇÃO

DIRETRIZES: PROVER A AQUISIÇÃO E DISTRIBUIÇÃO DE MEDICAMENTOS E INSUMOS

OBJETIVO: ATENDER AS DEMANDAS DE MEDICAMENTOS NO ABATECIMENTO DAS UNIDADES DE SAÚDE E PACIENTES CADASTRADOS NOS PROGRAMAS DE SAÚDE

Ações	Produto	Unidade Medida	Meta Geral	Meta	2018		2019		2020		2021		Total	Fonte	
					Valor	Meta	Valor	Meta	Valor	Meta	Valor	Meta			
DISTRIBUIÇÃO DE MEDICAMENTOS	MEDICAMENTOS	UNIDADE	100%	25%	6.725,42	25%	7.061,69	25%	7.414,78	25%	7.785,51	25%	7.785,51	28.987,40	45
TOTAL			-	-	6.725,42	0,25	7.061,69	0,25	7.414,78	0,25	7.785,51	0,25	7.785,51	28.987,40	

SECRETARIA/ÓRGÃO:FUNDO MUNICIPAL DE SAÚDE

PROGRAMA: FARMÁCIA POPULAR DO BRASIL

DIAGNÓSTICO: TENDO EM VISTA A GRANDE QUANTIDADE DE ATENDIMENTO DE MEDICAMENTOS E PRESCRIÇÕES MÉDICAS É NECESSÁRIA A IMPLANTAÇÃO DESTA AÇÃO

DIRETRIZES: PROVER A AQUISIÇÃO E DISTRIBUIÇÃO DE MEDICAMENTOS E INSUMOS

OBJETIVO: GARANTIR A POPULAÇÃO O ACESSO AOS MEDICAMENTOS PADRONIZADOS PELA PFPB A PREÇO DE CUSTO

Ações	Produto	Unidade Medida	Meta Geral	Meta	2018		2019		2020		2021		Total	Fonte	
					Valor	Meta	Valor	Meta	Valor	Meta	Valor	Meta			
DISTRIBUIÇÃO DE MEDICAMENTOS	MEDICAMENTOS	Unidade	100%	25%	27.887,81	25%	29.282,20	25%	30.746,31	25%	32.283,63	25%	32.283,63	120.199,95	46
TOTAL			-	-	27.887,81	-	29.282,20	0,25	30.746,31	0,25	32.283,63	0,25	32.283,63	120.199,95	

SECRETARIA/ÓRGÃO:FUNDO MUNICIPAL DE SAÚDE

PROGRAMA: SERVIÇO DE ATENDIMENTO MÓVEL DE URGÊNCIA - SAMU 192

DIAGNÓSTICO: TENDO EM VISTA A GRANDE QUANTIDADE DE ATENDIMENTO É NECESSÁRIA A IMPLANTAÇÃO DESTA AÇÃO

DIRETRIZES: REALIZAR UM ATENDIMENTO DE QUALIDADE AOS PACIENTES DE URGÊNCIA E ADQUIRIR NOVAS UNIDADES MÓVEIS

OBJETIVO: MANTER EM FUNCIONAMENTO O SERVIÇO DE ATENDIMENTO DE URGENCIAS NO MUNICÍPIO

Ações	Produto	Unidade Medida	Meta Geral	Meta	2018		2019		2020		2021		Total	Fonte
					Valor	Meta	Valor	Meta	Valor	Meta	Valor	Meta		
FUNCIONAMENTO E OPERACIONALIZAÇÃO DO SAMU	SERVIÇOS PRESTADOS	Unidade	100%	25%	601.650,00		631.732,50		663.319,13		696.485,08		2.593.186,71	47
TOTAL			-	-	601.650,00	-	631.732,50	-	663.319,13	-	696.485,08	-	2.593.186,71	

SECRETARIA/ÓRGÃO:FUNDO MUNICIPAL DE SAÚDE

PROGRAMA: OPERACIONALIZAÇÃO DAS UNIDADES DE SAÚDE - MAC/SUS

DIAGNÓSTICO: TENDO EM VISTA A GRANDE QUANTIDADE DE ATENDIMENTO É NECESSÁRIA A IMPLANTAÇÃO DESTA AÇÃO

DIRETRIZES: MANTER EM FUNCIONAMENTO AS UNIDADES DE SAÚDE MUNICIPAIS COM PROFISSIONAIS CAPACITADOS E COM ATENDIMENTO INTEGRAL AOS PACIENTES

OBJETIVO: CONSTRUIR, REFORMAR E REEQUIPAR E ABASTECER AS UNIDADES DE SAÚDE

Ações	Produto	Unidade Medida	Meta Geral	Meta	2018		2019		2020		2021		Total	Fonte
					Valor	Meta	Valor	Meta	Valor	Meta	Valor	Meta		
OPERACIONALIZAÇÃO DAS UNIDADES DE SAÚDE	SERVIÇOS PRESTADOS	PERCENTUAL	100%	25%	14.380.638,78	25%	15.099.670,72	25%	15.854.654,25	25%	16.647.386,97	25%	61.982.350,72	74
TOTAL			-	-	14.380.638,78	0,25	15.099.670,72	0,25	15.854.654,25	0,25	16.647.386,97	0,25	61.982.350,72	

SECRETARIA/ÓRGÃO:FUNDO MUNICIPAL DE SAÚDE

OPERACIONALIZAÇÃO E MANUTENÇÃO DA SEMUS	SERVIÇOS PRESTADOS	PERCENTUAL	100%	25%	17.500.000,00	25%	18.375.000,00	25%	19.293.750,00	25%	20.258.437,50	75.427.187,50	1
TOTAL			-	-	17.500.000,00	0,25	18.375.000,00	0,25	19.293.750,00	0,25	20.258.437,50	75.427.187,50	

SECRETARIA: ÓRGÃO FUNDO MUNICIPAL DE SAÚDE

PROGRAMA: AMPLIAÇÃO DE REDE DE UNIDADES DE SAÚDE

DIAGNÓSTICO: Existe a necessidade da construção de Unidades Básicas de Saúde em diversos bairros do Município bem como a reforma de Unidades existentes

DIRETRIZES: Promover a captação de recursos para investir na ampliação na rede de unidades básicas de saúde

OBJETIVO: Construir e reformar unidades de saúde no Município para atender os Municípios em suas regiões

Ações	Produto	Unidade Medida	Meta		2018		2019		2020		2021		Total	Fonte
			Gen	Por	Valor	Meta	Valor	Meta	Valor	Meta	Valor	Meta		
Construção e Reforma de Unidades de Saúde	Unidades de Saúde	unid	6	1	200.000,00	25%	210.000,00	25%	220.500,00	25%	231.525,00	862.025,00	11	
			-	-	500.000,00	0,25	525.000,00	0,25	561.250,00	0,25	578.812,50	2.155.062,50	1	
TOTAL					700.000,00		735.000,00		781.750,00		810.337,50	3.017.087,50		

ESTADO DO RIO DE JANEIRO
PREFEITURA MUNICIPAL DE JAPERI

PPA 2018/2021

METAS DA ADMINISTRAÇÃO PÚBLICA MUNICIPAL

CÂMARA MUNICIPAL DE JAPERI

SECRETARIA ÓRGÃO CÂMARA MUNICIPAL

PROGRAMA GESTÃO ADMINISTRATIVA DO PODER LEGISLATIVO

DIAGNÓSTICO Para promover o processo Legislativo Municipal conforme estabelece a Constituição Federal e a Lei Orgânica Municipal

DIRETRIZES Manutenção e Operacionalização da CÂMARA

OBJETIVO Manutenção das despesas com pessoal e outras atividades de capacitação do vereador e servidor

Ações	Produto	Unidade Medida	2018		2019		2020		2021		Total
			Meta Geral	Valor	Meta	Valor	Meta	Valor	Meta	Valor	
Manutenção e operacionalização	Funcionamento adequado das atividades do poder Legislativo e curso de capacitação	Und	100%	5.419.184,42	25%	5.690.140,49	25%	5.974.647,52	25%	6.273.379,89	23.357.349,32
CUSTEIO TOTAL				5.419.181,42		5.690.140,49		5.974.647,52		6.273.379,89	23.357.349,32

PREVI-JAPERI

SECRETARIA ÓRGÃO PREVI-JAPERI

PROGRAMA GESTÃO PREVIDENCIÁRIA

DIAGNÓSTICO O Município possui atualmente 1.820 servidores ativos segurados pelo RPPS e 292 beneficiários do mesmo sendo 196 aposentados e 96 pensionistas

DIRETRIZES Manutenção e operacionalização do Instituto de Previdência de Japeri

OBJETIVO Manter em dia o pagamento dos beneficiários assegurados verificar o correto encaminhamento dos repasses dos patrocinadores ao PREVI e administrar os seus recursos financeiros deste regime próprio

Ações	Produto	Unidade Medida	2018		2019		2020		2021		Total
			Meta Geral	Valor	Meta	Valor	Meta	Valor	Meta	Valor	
Manutenção e operacionalização	Manutenção do Órgão	Un	100%	20.801.571,25	25%	21.841.649,81	25%	22.933.732,30	25%	24.080.418,92	89.657.372,28
CUSTEIO TOTAL				20.801.571,25		21.841.649,81		22.933.732,30		24.080.418,92	89.657.372,28

SECRETARIA MUNICIPAL DE GOVERNO

SECRETARIA ÓRGÃO SECRETARIA DE GOVERNO

PROGRAMA ADMINISTRAÇÃO DA SEMUG

DIAGNÓSTICO A Secretaria promove a operação das ações governamentais da Administração Municipal, incluindo o funcionamento do Gabinete do Prefeito

DIRETRIZES Operacionalização da SEMUG

OBJETIVO Manutenção das despesas com pessoal e de outras atividades pertinentes a Secretaria.

Ações	Produto	Unidade Medida	2018		2019		2020		2021		Total
			Meta Geral	Valor	Meta	Valor	Meta	Valor	Meta	Valor	
Manutenção e operacionalização	Manutenção básica da Secretaria	Un	100%	2.600.000,00	25%	2.730.000,00	25%	2.866.500,00	25%	3.009.825,00	11.206.325,00
CUSTEIO TOTAL				2.600.000,00		2.730.000,00		2.866.500,00		3.009.825,00	11.206.325,00

SECRETARIA MUNICIPAL DE ADMINISTRAÇÃO

SECRETARIA/ÓRGÃO: SECRETARIA DE ADMINISTRAÇÃO

PROGRAMA: ADMINISTRAÇÃO DA SEMAD

DIAGNÓSTICO: A Secretaria promove atividades relacionadas a gestão de pessoas da Administração do Poder Executivo Municipal atuando como órgão central da área de recursos humanos, processos seletivos, capacitação do servidor bem como outras atividades pertinentes a mesma.

DIRETRIZES: Operacionalização da SEMAD (Servidores)

OBJETIVO: Manutenção das despesas com pessoal e de outras atividades pertinentes a Secretaria

Ações	Produto	Unidade Medida	2018		2019		2020		2021		Total
			Meta Geral	Valor	Meta	Valor	Meta	Valor	Meta	Valor	
Manutenção e operacionalização	Manutenção básica da Secretaria	Un	100%	2.000.000,00	25%	2.100.000,00	25%	2.205.000,00	25%	2.315.250,00	7.684.521,86
CUSTEIO TOTAL				2.000.000,00		2.100.000,00		2.205.000,00		2.315.250,00	7.684.521,86

SECRETARIA MUNICIPAL DE ASSISTÊNCIA SOCIAL E TRABALHO

SECRETARIA/ÓRGÃO: SECRETARIA DE ASSISTÊNCIA SOCIAL E TRABALHO

PROGRAMA: ADMINISTRAÇÃO DA SEMAST

DIAGNÓSTICO: Estruturação e Manutenção com recursos próprios A Secretaria desenvolve ações voltadas a assistência social e fomento ao trabalho e renda, visando a inclusão social das famílias carentes do município de jovens e adultos no mercado de trabalho.

DIRETRIZES: Com a aprovação da Política Nacional de Assistência Social - PNAS de 2004 e Norma Operacional Básico - NOB/2005, institui-se o Sistema Único de Assistência Social - SUAS e a política alcança avanços expressivos que marcam a sua implantação. A NOB/2005 DEFINIU E NORMALIZOU CONTEÚDOS DO PACTO FEDERATIVO RESTABELECENDO de forma unitária hierarquizada e complementar as competências dos federados na gestão do financiamento e execução da Assistência Social. Seguindo a evolução normativa da política, destaca-se a relevância da promulgação da Lei 12.435 de 2011, que alterou a LOAS, incluindo o SUAS unidades de referência, serviços e programas sociais na legislação nacional. Também introduziu novos dispositivos relacionados ao Benefício de Prestação Continuada - BPC e financiamento do Sistema.

OBJETIVO: Executar a política, firmando instrumentos de aprimoramento da gestão do SUAS e de qualificação da oferta de serviços, sob a ótica do planejamento e monitoramento, avançando na função de vigilância social, assistenciais, no aperfeiçoamento da definição das responsabilidades dos entes federados e no controle e participação social, garantindo manutenção das despesas com pessoas e de despesas pertinente a secretaria.

Ações	Produto	Unidade Medida	2018		2019		2020		2021		Total
			Meta Geral	Valor	Meta	Valor	Meta	Valor	Meta	Valor	
Manutenção e operacionalização	Manutenção básica da Secretaria	Und	100	807.000,00	25%	847.350,00	25%	899.717,50	25%	934.203,30	3.478.270,80
MANUTENÇÃO DOS CONSELHOS	MANUTENÇÃO DOS CONSELHOS	Und	100	20.000,00	25%	21.000,00	25%	22.050,00	25%	23.152,50	86.202,50
MANUTENÇÃO DAS COORDENADORIAS	MANUTENÇÃO DAS COORDENADORIAS	Und	100	20.000,00	25%	21.000,00	25%	22.050,00	25%	23.152,50	86.202,50
PROMOÇÃO DE EVENTOS	PROMOVER EVENTOS, FORMATURAS E CONFERÊNCIAS	Und	100	20.000,00	25%	21.000,00	25%	22.050,00	25%	23.152,50	86.202,50
SERVIÇOS TÉCNICOS - MINHA CASA MINHA VIDA	PLANOS INDIVIDUAIS DE ATENDIMENTOS	Und	100	20.000,00	25%		25%		25%		
CUSTEIO TOTAL				867.000,00		910.350,00		955.867,50		1.003.660,88	3.736.878,38

SECRETARIA/ÓRGÃO: SECRETARIA DE ASSISTÊNCIA SOCIAL E TRABALHO

PROGRAMA: ADMINISTRAÇÃO DO TRABALHO

DIAGNÓSTICO: População em situação de vulnerabilidade social, vivendo sob a égide da pobreza e extrema pobreza, na eminência de risco social. O município tem a incidência de pobreza medida em 76,37%, e em percentual de 40% de jovens entre 18 a 24 anos sem trabalho e estudos. Seguindo a última PME (Pesquisa Municipal de Emprego).



Realização de Obras de Infra-estrutura urbana	Bairros	Und	Meta		2018		2019		2020		2021		Total
			32	10	Valor	Meta	Valor	Meta	Valor	Meta	Valor		
					3.000.000,00	10	3.150.000,00	10	3.307.500,00	2	3.472.875,00	12.930.375,00	
					10.295.376,15		10.810.144,96		11.350.652,21		11.918.184,82	44.374.358,13	
CUSTEIO DO PROGRAMA	TOTALS				700.000,00		0,00		0,00		0,00	700.000,00	
					240.820,15		252.861,16		265.504,22		278.779,43	1.037.964,95	
					84.231,97		88.443,57		92.865,75		97.509,03	363.050,32	
CUSTEIO TOTAL					14.320.428,27		14.301.449,68		15.016.522,17		15.767.348,28	59.405.748,40	

A Secretaria visa planejar, projetar, executar e fiscalizar diversas obras em vários bairros do município que possuem carência, principalmente, de obras de infraestrutura urbana de drenagem, pavimentação e saneamento b... tais como: Bairro Delamara, São Sebastião, Aljezur, Santa Amélia, Rio D'Ouro, Jardim Emilia, Belo Horizonte, Primavera, Maria José, Santa Terezinha, Mucajá, Marajoara, Chacrinha, Nova Belém, Lagoa do Sapo, dentre... Buscamos promover obras de Canalização de rios e canais nos Bairros Primavera, Aljezur, Chacrinha, Centro de Japeri, Nova Belém entre outros. Projetaremos e viabilizaremos obras de melhorias e urbanização dos Ce... Engenheiro Pedreira e Japeri com Obras de Urbanização das calçadas e praças visando, principalmente, promover a mobilidade e acessibilidade dos portadores de deficiência.

SECRETARIA/ÓRGÃO: SECRETARIA DE OBRAS E SERVIÇOS PÚBLICOS

PROGRAMA: JAPERI ILUMINADO

DIAGNÓSTICO: Os serviços de iluminação pública do município é administrado pela SEMOSP.

DIRETRIZES: Promover a contratação e fiscalização de serviços para a operacionalização da iluminação pública municipal e custear o processamento do fornecimento de energia elétrica para este fim.

OBJETIVO: Manter um bom funcionamento do sistema de iluminação pública no município.

Ações	Produto	Unidade Medida	Meta		2018		2019		2020		2021		Total
			100%	25%	Valor	Meta	Valor	Meta	Valor	Meta	Valor		
Manutenção do sistema de iluminação pública, incluindo manutenção e processamento do fornecimento de energia elétrica	Limpeza urbana	Und	100%	25%	2.000.000,00	25%	2.100.000,00	25%	2.205.000,00	25%	2.315.250,00	8.620.250,00	
CUSTEIO TOTAL					2.000.000,00		2.100.000,00		2.205.000,00		2.315.250,00	8.620.250,00	

SECRETARIA/ÓRGÃO: SECRETARIA DE OBRAS E SERVIÇOS PÚBLICOS

PROGRAMA: CIDADE LIMPA

DIAGNÓSTICO: Os serviços de coleta e transporte de reisuos sólidos do município são promovidos através da SEMOSP. Com a implantação do Aterro Sanitário (Centro Sul 1), os resíduos sólidos gerados no município, por um novo tratamento até sua destinação.

DIRETRIZES: Promover a contratação e fiscalização de serviços para a operacionalização dos resíduos sólidos do Município.

Ações	Produto	Unidade Medida	Meta		2018		2019		2020		2021		Total
			100%	25%	Valor	Meta	Valor	Meta	Valor	Meta	Valor		
Contratações de empresas especializadas	Limpeza urbana	Und	100%	25%	607.753,13	25%	638.140,78	25%	670.047,82	25%	703.550,21	2.619.491,94	
CUSTEIO DO PROGRAMA	TOTALS				3.500.000,00		3.675.000,00		3.858.750,00		4.051.687,50	15.085.437,50	
CUSTEIO TOTAL					4.107.753,13		4.313.140,78		4.528.797,82		4.755.237,71	17.704.929,44	

PROCURADORIA GERAL

SECRETARIA/ÓRGÃO: PROCURADORIA GERAL

PROGRAMA: ADMINISTRAÇÃO DA PGM

DIAGNÓSTICO: A Procuradoria Geral do Município (PGM) é o órgão gestor do Sistema Jurídico Municipal, responsável pela defesa judicial e extrajudicial do Município de Japeri, pela consultoria jurídica dos órgãos municipais como pela inscrição e cobrança da dívida ativa municipal.

DIRETRIZES Operacionalização da PROGEL (Servidores)

OBJETIVO	Manutenção das despesas com pessoal e de outras atividades correntes da Procuradoria	Produto	Unidade Medida	2018		2019		2020		2021		Total
				Meta Geral	Valor	Meta	Valor	Meta	Valor	Meta	Valor	
Manutenção e operacionalização da PGM	Manutenção básica do Órgão		Und	100%	1.000.000,00	25%	1.050.000,00	25%	1.102.500,00	25%	1.157.625,00	4.310.125,00
CUSTEIO TOTAL					1.000.000,00		1.050.000,00		1.102.500,00		1.157.625,00	4.310.125,00

SECRETARIA MUNICIPAL DE ORÇAMENTO E GESTÃO

SECRETARIA/ÓRGÃO: SECRETARIA DE ORÇAMENTO E GESTÃO

PROGRAMA ADMINISTRAÇÃO DA SEMOG

DIAGNÓSTICO: Através da SEMOG é realizada a gestão da alocação dos recursos da Administração Municipal, e tem a atribuição de elaborar os instrumentos de planejamento (PPA, LDO e LOA), bem como acompanhar a execução orçamentária, e realizar audiências públicas.

DIRETRIZES Operacionalização da SEMOG

OBJETIVO	Manutenção das despesas com pessoal e de outras atividades correntes da Secretaria	Produto	Unidade Medida	2018		2019		2020		2021		Total
				Meta Geral	Valor	Meta	Valor	Meta	Valor	Meta	Valor	
Manutenção operacionalização	Manutenção básica da Secretaria		Und	100%	450.000,00	25%	472.500,00	25%	496.125,00	25%	520.931,25	1.939.556,25
CUSTEIO TOTAL					450.000,00		472.500,00		496.125,00		520.931,25	1.939.556,25

SECRETARIA MUNICIPAL DE ESPORTE, TURISMO E LAZER

SECRETARIA/ÓRGÃO: SECRETARIA DE ESPORTE, TURISMO E LAZER

PROGRAMA ADMINISTRAÇÃO DA SEMETULER

DIAGNÓSTICO: A SEMETULER, promove políticas públicas de esporte, articular ações entre os três poderes públicos (Municipal, Estadual e Federal), terceiro setor e iniciativa privada para estimular a prática esportiva, captar e coordenar recursos públicos para desenvolver suas ações assim como ampliar, manter e modernizar espaços e equipamentos esportivos do município e estimular a cultura do esporte a fim de que em cada vez mais, a qualidade de vida da população

DIRETRIZES: Manter o funcionamento operacional da secretaria para cumprir com suas atribuições.

OBJETIVO	Manutenção das despesas com pessoal e de outras atividades pertinentes a Secretaria	Ações	Produto	Unidade Medida	2018		2019		2020		2021		Total
					Meta Geral	Valor	Meta	Valor	Meta	Valor	Meta	Valor	
Manutenção e operacionalização	Manutenção básica da Secretaria			Und	100%	750.000,00	25%	787.500,00	25%	826.875,00	25%	868.218,75	3.232.593,75
CUSTEIO TOTAL						750.000,00		787.500,00		826.875,00		868.218,75	3.232.593,75

SECRETARIA/SETOR: SECRETARIA MUNICIPAL DE ESPORTE, TURISMO E LAZER

PROGRAMA ACORDA JAPERI

DIAGNÓSTICO: A falta de atividades físicas para pessoas da terceira idade moradoras do município

DIRETRIZES: Proporcionar atividades físicas gratuitas para as pessoas da terceira idade moradoras do município

OBJETIVO: Revitalizar as pessoas da terceira idade, moradoras do município, fazendo com que tenham melhores condições de saúde e qualidade de vida, através da prática de atividades físicas, tais como: hidroginástica, caminhadas, ginástica, taichichuan e dança de salão

Ações	Produto	Unidade Medida	2018		2019		2020		2021		Total
			Meta Geral	Valor	Meta	Valor	Meta	Valor	Meta	Valor	
Remuneração de Pessoal	Professores, Estagiários e Coordenador	Und	100%	5.000,00	25%	5.250,00	25%	5.512,50	25%	5.788,13	21.550,63
Material esportivos e uniformes	maternais	Und	100%	5.000,00	25%	5.250,00	25%	5.512,50	25%	5.788,13	21.550,63

Despesas Especiais	Passagens e Encontros de contratam.zação	Und	100%	25%	5.000,00	25%	5.250,00	25%	5.512,50	25%	5.788,13	21.550,63
CUSTEIO TOTAL					15.000,00		16.750,00		16.537,50		17.364,38	64.651,88

SECRETARIA SETOR SECRETARIA MUNICIPAL DE ESPORTE TURISMO E LAZER

PROGRAMA AGITA JAPERI - Incação Esportiva

DIAGNÓSTICO A carência no município de atividades esportivas para crianças e adolescentes

DIRETRIZES Levar a prática de atividades esportivas (iniciação) para as comunidades criando polos de atividades esportivas, fazendo com que as crianças e adolescentes possam preencher os tempos ociosos.

OBJETIVO Promover a inclusão social através do esporte das crianças e adolescentes, moradores do município, melhorando as suas condições nas escolas onde estudam, como também em suas próprias residências, desenvolvendo assim a cidadania em cada uma delas

Ações	Produto	Unidade Medida	2018		2019		2020		2021		Total
			Meta	Valor	Meta	Valor	Meta	Valor	Meta	Valor	
Remuneração de Pessoal	Professor Estagiarios Coordenador	Und	100%	5.000,00	25%	5.250,00	25%	5.512,50	25%	5.788,13	21.550,63
Materiais esportivos e uniformes	materiais	Und	100%	5.000,00	25%	5.250,00	25%	5.512,50	25%	5.788,13	21.550,63
Despesas especiais	Premiações, passagens e	Und	100%	5.000,00	25%	5.250,00	25%	5.512,50	25%	5.788,13	21.550,63
CUSTEIO TOTAL				15.000,00		15.750,00		16.537,50		17.364,38	64.651,88

SECRETARIA SETOR SECRETARIA MUNICIPAL DE ESPORTE TURISMO E LAZER

PROGRAMA DEZ NA ESCOLA E DEZ NA BOLA

DIAGNÓSTICO A carência no município de atividades esportivas para crianças e adolescentes, voltadas exclusivamente para a prática do futebol

DIRETRIZES Levar a prática de futebol para as comunidades, criando polos de atividades da modalidade, fazendo com que as crianças e adolescentes possam preencher os tempos ociosos com a prática do futebol se vinculando as suas participações no projeto através de boas notas e bons comportamentos dentro das escolas onde estudam

OBJETIVO Promover a inclusão social através da prática do futebol das crianças e adolescentes, moradores do município, melhorando as suas condições nas escolas onde estudam, fazendo com que esses mesmos alunos tenham boas notas escolares e bons comportamentos nas escolas, fatores primordiais para as suas participações no projeto, desenvolvendo, assim, a cidadania em cada uma delas

Ações	Produto	Unidade Medida	2018		2019		2020		2021		Total
			Meta	Valor	Meta	Valor	Meta	Valor	Meta	Valor	
Remuneração de pessoal	Professor Estagiarios Coordenador	Und	100%	5.000,00	25%	5.250,00	25%	5.512,50	25%	5.788,13	21.550,63
Materiais esportivos e uniformes	materiais	Und	100%	5.000,00	25%	5.250,00	25%	5.512,50	25%	5.788,13	21.550,63
Despesas especiais	Premiações, passagens e encontros de confraternização	Und	100%	5.000,00	25%	5.250,00	25%	5.512,50	25%	5.788,13	21.550,63
Despesas especiais	Realização de competições internas	Und	100%	5.000,00	25%	5.250,00	25%	5.512,50	25%	5.788,13	21.550,63
CUSTEIO TOTAL				20.000,00		21.000,00		22.050,00		23.152,50	86.202,50

SECRETARIA SETOR SECRETARIA MUNICIPAL DE ESPORTE TURISMO E LAZER

PROGRAMA ESPORTES ADAPTADOS

DIAGNÓSTICO A falta de atividades esportivas e lúdicas adaptadas para pessoas com necessidades especiais, moradores do município.

DIRETRIZES Levar a prática atividades esportivas e lúdicas adaptadas para pessoas com necessidades especiais, fazendo com que elas possam adquirir novas experiências através do convívio no meio social esportivo, venham a facilitar as suas relações com a sociedade e seus familiares.

OBJETIVO Promover e favorecer a inclusão social através da prática de atividades esportivas e lúdicas adaptadas, favorecendo o desenvolvimento integral das pessoas com necessidades especiais, moradores do município.

Ações	Produto	Unidade Medida	2018		2019		2020		2021		Total
			Meta Geral	Meta Valor	Meta	Valor	Meta	Valor	Meta	Valor	
Remuneração de pessoal	Professor, Estagiários, Coordenador	Und	100%	10.000,00	25%	10.500,00	25%	11.025,00	25%	11.576,25	43.101,25
Materiais esportivos e uniformes	materiais	Und	100%	10.000,00	25%	10.500,00	25%	11.025,00	25%	11.576,25	43.101,25
Despesas especiais	Passagens e encontros de confraternização	Und	100%	20.000,00	25%	21.000,00	25%	22.050,00	25%	23.152,50	86.202,50
Aquisição de veículo adaptado	veículos	Und	100%	10.000,00	25%	10.500,00	25%	11.025,00	25%	11.576,25	43.101,25
CUSTEIO TOTAL				50.000,00		52.500,00		55.125,00		57.881,25	215.506,25

SECRETARIA/SETOR: SECRETARIA MUNICIPAL DE ESPORTE, TURISMO E LAZER

PROGRAMA: JOGOS DA INTEGRAÇÃO ESCOLAR DE JAPERI

DIAGNÓSTICO: Carência no município desse tipo de competição estudantil regular, que irá promover a integração e o intercâmbio entre as unidades escolares (públicas e particulares) da cidade.

DIRETRIZES: Promovendo esse evento estudantil iremos objetivar a integração e o intercâmbio entre as unidades escolares do município, tanto os da esfera pública, quanto os da iniciativa privada.

OBJETIVO: Incentivar a prática esportiva dentro de cada estabelecimento de ensino público e privado da cidade, fazendo com que as crianças e adolescentes, moradores do município possam desenvolver as suas aptidões esportivas e daí, se descobrir talentos esportivos dentro de Japeri, para se tornarem futuros campeões estaduais, nacionais e internacionais.

Ações	Produto	Unidade Medida	2018		2019		2020		2021		Total
			Meta Geral	Meta Valor	Meta	Valor	Meta	Valor	Meta	Valor	
Remuneração de pessoal	Arbitros, Apoio, Coordenador	Und	100%	10.000,00	25%	10.500,00	25%	11.025,00	25%	11.576,25	43.101,25
Materiais esportivos e uniformes	materiais	Und	100%	10.000,00	25%	10.500,00	25%	11.025,00	25%	11.576,25	43.101,25
Despesas especiais	Premiação e sonorização	Und	100%	30.000,00	25%	31.500,00	25%	33.075,00	25%	34.728,75	129.303,75
CUSTEIO TOTAL				50.000,00		52.500,00		55.125,00		57.881,25	215.506,25

SECRETARIA/SETOR: SECRETARIA MUNICIPAL DE ESPORTE, TURISMO E LAZER

PROGRAMA: JOGOS COMUNITÁRIOS DE JAPERI

DIAGNÓSTICO: Carência no município desse tipo de competição esportiva comunitária, que irá promover a integração e o intercâmbio entre as diversas comunidades/bairros da cidade.

DIRETRIZES: Promovendo esse evento comunitário iremos objetivar a integração entre os moradores das diversas comunidades/bairros do município.

OBJETIVO: Incentivar a prática esportiva dentro dos bairros do município, as comunidades irão desenvolver o interesse pela participação no esporte, fortalecerem os laços de amizade e camaradagem entre os participantes criando mecanismos que oportunizem a organização de forma sistematizada dos seus moradores

Ações	Produto	Unidade Medida	2018		2019		2020		2021		Total
			Meta Geral	Meta Valor	Meta	Valor	Meta	Valor	Meta	Valor	
Remuneração de pessoal	Arbitros, Apoio, Coordenador	Und	100%	6.600,00	25%	6.930,00	25%	7.276,50	25%	7.640,33	28.446,83
Materiais esportivos e uniformes	materiais	Und	100%	6.600,00	25%	6.930,00	25%	7.276,50	25%	7.640,33	28.446,83
Despesas especiais	Premiação e sonorização	Und	100%	6.600,00	25%	6.930,00	25%	7.276,50	25%	7.640,33	28.446,83
CUSTEIO TOTAL				19.800,00		20.790,00		21.829,50		22.920,98	85.340,48

SECRETARIA/SETOR: SECRETARIA MUNICIPAL DE ESPORTE, TURISMO E LAZER

PROGRAMA: COPA JAPERI DE FUTEBOL

DIAGNÓSTICO: Carência no município desse tipo de competição esportiva - só de futebol - reunindo várias categorias, que vai desde sub-15 até veteranos, passando pelo feminino e dos evangélicos, que irá promover a integração e o intercâmbio entre as diversas comunidades/bairros da cidade.

DIRETRIZES: Promovendo esse evento esportivo de futebol iremos objetivar a integração entre os moradores das diversas comunidades/bairros do município em todas idades.

OBJETIVO: Incentivar a pratica esportiva dentro dos bairros do municipio, as comunidades irão desenvolver o interesse pela participação no esporte, fortalecendo os laços de amizade e camaradagem entre os participantes criando mecanismos que oportunizem a organização de forma sistematizada dos seus moradores.

Ações	Produto	Unidade Medida	2018		2019		2020		2021		Total	
			Meta Geral	Meta	Valor	Meta	Valor	Meta	Valor	Meta		Valor
Remuneração de pessoal	Arbitros, Apoio, Coordenador	Und	100%	25%	6.500,00	25%	6.825,00	25%	7.166,25	25%	7.524,56	28.015,81
Material esportivos e uniformes	matérias	Und	100%	25%	6.500,00	25%	6.825,00	25%	7.166,25	25%	7.524,56	28.015,81
Despesas especiais	Premiação e sonorização	Und	100%	25%	6.500,00	25%	6.825,00	25%	7.166,25	25%	7.524,56	28.015,81
CUSTEIO TOTAL					19.500,00		20.475,00		21.498,75		22.573,69	84.047,44

SECRETARIA/SETOR: SECRETARIA MUNICIPAL DE ESPORTE, TURISMO E LAZER

PROGRAMA: CONSTRUIR VILA OLÍMPICA DE JAPERI - COMPLEXO ESPORTIVO

DIAGNÓSTICO: Carência de um complexo esportivo no municipio onde possam ser desenvolvidas várias modalidades esportiva gratuitamente para os moradores da cidade

DIRETRIZES: Construir e Implantar a pratica de diversas modalidades esportivas - simultaneamente - em unico espaço esportivo, com dependências e profissionais habilitados para bem desenvolver os diversos esportes municipio.

OBJETIVO: Incentivar a pratica esportiva dentro de um espaço adequado para diversos esportes, fomentando assim as suas praticas, propiciando que o municipio possa desenvolver as suas aptidões esportivas e daí se descobrir talentos esportivos dentro de Japeri para se tornarem futuros campees estaduais, nacionais e internacionais.

Ações	Produto	Unidade Medida	2018		2019		2020		2021		Total	
			Meta Geral	Meta	Valor	Meta	Valor	Meta	Valor	Meta		Valor
Remuneração de pessoal	Professores, Administrativo e Limpeza e conservação	Und	100%	25%	20.000,00	25%	21.000,00	25%	22.050,00	25%	23.152,50	86.203,25
Construção	Vila Olimpica	Und	100%	25%	450.000,00	25%	472.500,00	25%	496.125,00	25%	520.931,25	1.939.556,25
Material esportivos e uniformes	matérias	Und	100%	25%	10.000,00	25%	10.500,00	25%	11.025,00	25%	11.576,25	43.101,25
Despesas e peciais	Manutenção, conservação e eventos extras	Und	100%	25%	10.000,00	25%	10.500,00	25%	11.025,00	25%	11.576,25	43.101,25
CUSTEIO TOTAL					490.000,00		514.500,00		540.225,00		567.236,25	2.111.962,00

SECRETARIA/SETOR: SECRETARIA MUNICIPAL DE ESPORTE, TURISMO E LAZER

PROGRAMA: CONSELHO MUNICIPAL DE ESPORTE E LAZER - COMEL

DIAGNÓSTICO: A falta de um Conselho Municipal de Esporte e Lazer no municipio faz com que as politicas publicas nos segmentos deixem de ter participação popular, criando assim ferramentas politicas que podem utilizadas contra os agentes politicos consolidados no poder.

DIRETRIZES: A manutenção do COMEL, que é órgão colegiado de caráter consultivo e propositivo em questões relacionadas à politica municipal de esportes e lazer do municipio irá representar a sociedade civil perante público municipal e colaborar com SEME-TULER na elaboração de projetos, programas e planos que viabilizem o cumprimento da politica municipal para os segmentos

OBJETIVO: Acompanhar, avaliar, fiscalizar e apresentar sugestões, como também identificar tendências e práticas de esportes e lazer, objetivando sua incorporação à politica municipal para as áreas.

Ações	Produto	Unidade Medida	2018		2019		2020		2021		Total	
			Meta Geral	Meta	Valor	Meta	Valor	Meta	Valor	Meta		Valor
Despesas especiais	Manutenção, conservação e eventos extras	UNID	100%	25%		25%		25%		25%		
CUSTEIO TOTAL					5.000,00		5.250,00		5.512,50		5.788,13	21.550,63

SECRETARIA/SETOR: SECRETARIA MUNICIPAL DE ESPORTE, TURISMO E LAZER

PROGRAMA: CONSELHO MUNICIPAL DO TURISMO - COMTUR

DIAGNÓSTICO: A falta de um Conselho Municipal de Turismo no municipio faz com que as politicas publicas nos segmentos deixem de ter participação popular, criando assim ferramentas politicas que podem ser utilizadas contra os agentes politicos consolidados no poder.

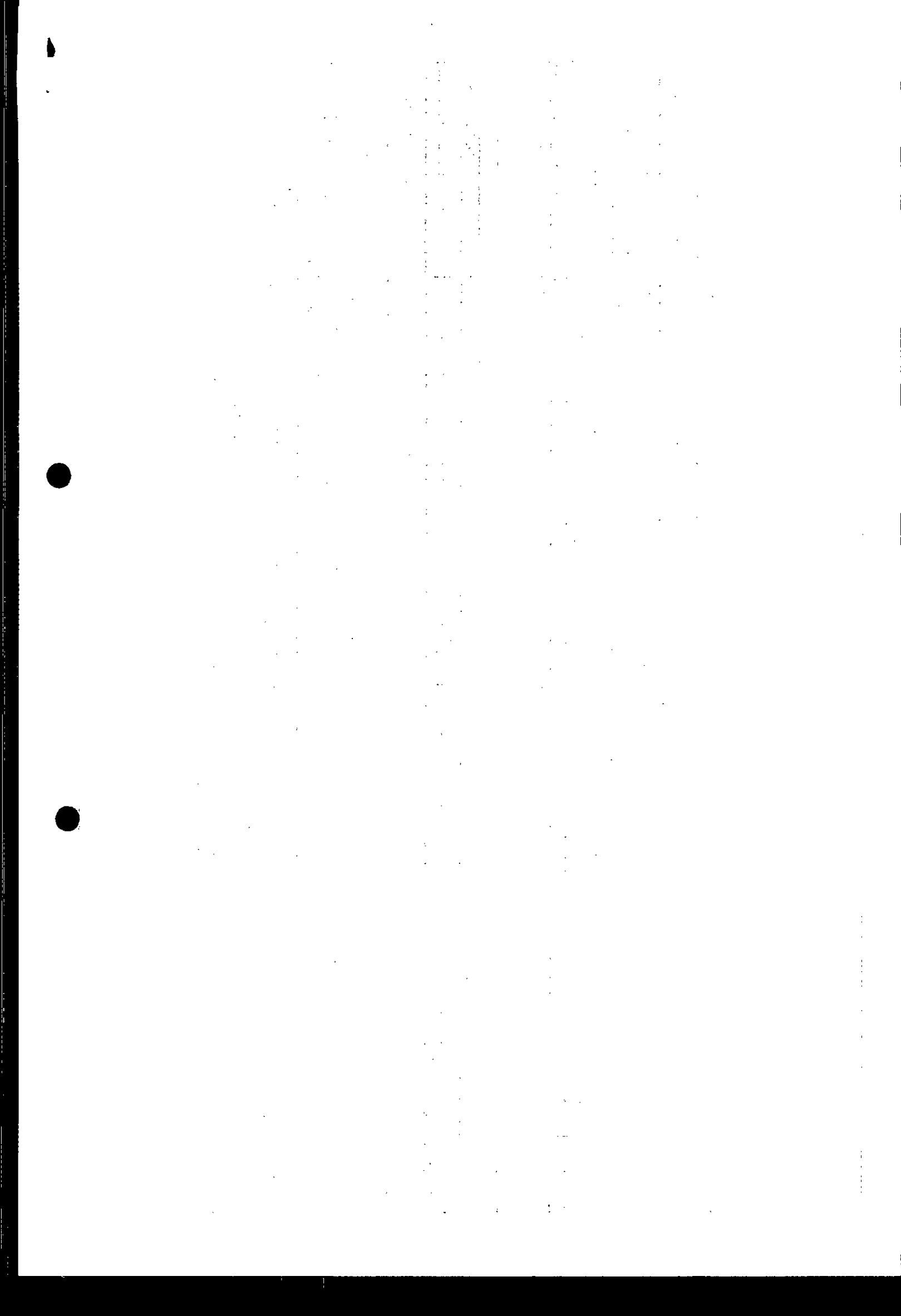

Item	Descrição	Unidade	2018	2019	2020	2021	2022	Total
01	Material de consumo	Unidade	25	25	25	25	25	125
			600.000,00	600.000,00	600.000,00	600.000,00	600.000,00	2.400.000,00
	CUSTEIO TOTAL							2.525.000,00

SECRETARIA ORÇÃO SECRETARIA MUNICIPAL DE AGRICULTURA E PESCA
PROGRAMA ASSISTÊNCIA TÉCNICA E EXTENSÃO RURAL

DIAGNÓSTICO A SEMAPE ATRAVÉS DA COOPERAÇÃO TÉCNICA COM A EMPRESA DE ASSISTÊNCIA TÉCNICA E EXTENSÃO RURAL FAVATER V.R. PROMOVEM ASSISTÊNCIA TÉCNICA E DISSIMINACAO NOVAS TECNOLOGIAS NO CAMPO

DIRETRIZES ASSISTÊNCIA TÉCNICA E DISSIMINACAO DE TECNOLOGIAS NO CAMPO
OBJETIVO VALORIZACAO DA TERRA MANUTENCAO E FIXACAO DO HOMEM DO RUAPO VISANDO A GERACAO DE EMPREGO E RENDA A PARTIR DA APROPECUARIA ORIENTAR E INCENTIVAR A CONTE DE PROJETOS PARA CAPTACAO DE RECURSOS

Ano	Produto	2018		2019		2020		2021		Total
		Quantidade	Valor	Quantidade	Valor	Quantidade	Valor	Quantidade	Valor	
	ASSISTENCIA TECNICA AOS AGRICULTORES FAMILIARES E SUAS FAMILIAS	Unid	25	25	25	25	25	25	25	125
			50.000,00	52.920,00	52.920,00	55.560,00	58.144,00	59.344,00	59.344,00	246.808,00
	CUSTEIO TOTAL									246.808,00

SECRETARIA ORÇÃO SECRETARIA MUNICIPAL DE AGRICULTURA E PESCA
PROGRAMA ASSISTÊNCIA TÉCNICA E EXTENSÃO RURAL

DIAGNÓSTICO A SEMAPE ATRAVÉS DA COOPERAÇÃO TÉCNICA COM A EMPRESA DE ASSISTÊNCIA TÉCNICA E EXTENSÃO RURAL FAVATER V.R. PROMOVEM ASSISTÊNCIA TÉCNICA E DISSIMINACAO NOVAS TECNOLOGIAS NO CAMPO

DIRETRIZES ASSISTÊNCIA TÉCNICA E DISSIMINACAO DE TECNOLOGIAS NO CAMPO
OBJETIVO VALORIZACAO DA TERRA MANUTENCAO E FIXACAO DO HOMEM DO RUAPO VISANDO A GERACAO DE EMPREGO E RENDA A PARTIR DA APROPECUARIA ORIENTAR E INCENTIVAR A CONTE DE PROJETOS PARA CAPTACAO DE RECURSOS

Ano	Produto	2018		2019		2020		2021		Total
		Quantidade	Valor	Quantidade	Valor	Quantidade	Valor	Quantidade	Valor	
	MERCADES FAMILIARES	Unid	25	25	25	25	25	25	25	125
			25.000,00	26.250,00	27.562,50	28.940,00	29.940,00	30.940,00	31.940,00	127.753,00
	CUSTEIO TOTAL									127.753,00

SECRETARIA ORÇÃO SECRETARIA MUNICIPAL DE AGRICULTURA E PESCA
PROGRAMA REBANHO SAUDAVEL

DIAGNÓSTICO A SEMAPE REALIZA A VACINACAO DO REBANHO NO INTUO DE CONTROLAR DOENÇAS INFECTO CONTAGIOSAS

DIRETRIZES VACINACAO DO REBANHO MUNICIPAL
OBJETIVO PREVENIR E CONTROLAR ZOOZOOSIS VISANDO A SANIDADE ANIMAL E O GANHO ECONOMICO (FEBRE AFTOSA RAIVA DOS HERBIVOROS E BRUCELOSE)

Ano	Produto	2018		2019		2020		2021		Total
		Unidade	Valor	Unidade	Valor	Unidade	Valor	Unidade	Valor	
	Vacinacao do Rebanho	Unid	25	25	25	25	25	25	25	125
			40.000,00	42.000,00	44.160,00	46.305,00	48.450,00	50.595,00	52.740,00	172.405,00
	CUSTEIO TOTAL									172.405,00

PROGRAMA PRODUZIR COM QUALIDADE

DIAGNÓSTICO A SEMAPE visa valorizar a produção através da seleção da qualidade com inspeção de sanidade dos produtos de origem animal e vegetal

DIRETRIZES Criação, implementação e manutenção do Serviço de Inspeção Municipal
OBJETIVO Melhorar a qualidade dos produtos de origem animal e vegetal através da inspeção, fiscalização e controle de qualidade dos produtos de origem animal e vegetal. POA - aos produtores de vegetal. POV - produtores industriais e de qualidade, ao consumidor final.

Ações	Produto	Unidade Medida	2018		2019		2020		2021		Total	
			Meta Geral	Meta	Valor	Meta	Valor	Meta	Valor	Meta		Valor
Serviço de Inspeção Municipal-SIM	Serviço de Inspeção Municipal	Un	100%	25%	25.000,00	25%	26.250,00	25%	27.562,50	25%	28.940,63	107.753,13
CUSTEIO TOTAL					25.000,00		26.250,00		27.562,50		28.940,63	

SECRETARIA/ÓRGÃO: SECRETARIA MUNICIPAL DE AGRICULTURA E PESCA

PROGRAMA: MECANIZAÇÃO DO CAMPO - Proposta cadastrada no siconv - Patrulha mecanizada proposta 76274/2017 - R\$ 200.000,00

DIAGNÓSTICO: PROMOVER AO AGRICULTOR FAMILIAR A MECANIZAÇÃO DO SOLO

DIRETRIZES: FORNECER MÁQUINAS E IMPLEMENTOS AGRÍCOLAS AO AGRICULTOR FAMILIAR

OBJETIVO: INVESTIR E PROMOVER A PRODUTIVIDADE DO CAMPO E COMPETITIVIDADE DO AGRICULTOR FAMILIAR ATRAVÉS DE TECNOLOGIAS DE MECANIZAÇÃO DO SOLO

Ações	Produto	Unidade Medida	2018		2019		2020		2021		Total	
			Meta Geral	Meta	Valor	Meta	Valor	Meta	Valor	Meta		Valor
Mecanização do campo	AGRICULTORES FAMILIARES E SUAS FAMILIAS	Un	100%	25%	30.000,00	25%	31.500,00	25%	33.075,00	25%	34.728,75	129.303,75
CUSTEIO TOTAL					30.000,00		31.500,00		33.075,00		34.728,75	129.303,75

SECRETARIA/ÓRGÃO: SECRETARIA MUNICIPAL DE AGRICULTURA E PESCA

PROGRAMA: DESENVOLVER A CADEIA PRODUTIVA DA AQUICULTURA FAMILIAR

DIAGNÓSTICO: IMPULSIONAR A PRODUÇÃO DE ALIMENTOS ATRAVÉS DOS PEIXES DE CORTE E/OU A PISCICULTURA ORNAMENTAL.

DIRETRIZES: FOMENTAR A AQUICULTURA FAMILIAR

OBJETIVO: GERAR EMPREGO E RENDA E A SUBSISTÊNCIA ATRAVÉS DA PRODUÇÃO DE PEIXES DE CORTE E GERAR EMPREGO E RENDA ATRAVÉS DA COMERCIALIZAÇÃO DE PEIXES ORNAMENTAIS

Ações	Produto	Unidade Medida	2018		2019		2020		2021		Total	
			Meta Geral	Meta	Valor	Meta	Valor	Meta	Valor	Meta		Valor
AQUICULTURA FAMILIAR	AGRICULTORES FAMILIARES E SUAS FAMILIAS	Un	100%	25%	20.000,00	25%	21.000,00	25%	22.050,00	25%	23.152,50	86.202,50
CUSTEIO TOTAL					20.000,00		21.000,00		22.050,00		23.152,50	86.202,50

SECRETARIA/ÓRGÃO: SECRETARIA MUNICIPAL DE AGRICULTURA E PESCA

PROGRAMA: FEIRA DA ROÇA DA AGRICULTURA FAMILIAR DE JAPERI - Proposta Cadastrada no SICONVI - AQUISIÇÃO KIT'S BARRACAS (PROPOSTA 076079/2017) - R\$ 100.000,00

DIAGNÓSTICO: MANTER A FEIRA DA ROÇA DA AGRICULTURA FAMILIAR DE JAPERI

DIRETRIZES: OPERACIONALIZAÇÃO DA FEIRA DA ROÇA DA AGRICULTURA FAMILIAR DE JAPERI E MATER O FUNCIONAMENTO INCLUINDO GASTOS DE MATERIAS OPERACIONAIS

OBJETIVO: GERAR EMPREGO E RENDA AOS AGRICULTORES FAMILIARES QUE PARTICIPAM DA FEIRA DA ROÇA DA AGRICULTURA FAMILIAR

Ações	Produto	Unidade Medida	2018		2019		2020		2021		Total	
			Meta Geral	Meta	Valor	Meta	Valor	Meta	Valor	Meta		Valor
FEIRA DA ROÇA DA AGRICULTURA FAMILIAR	AGRICULTORES FAMILIARES E SUAS FAMILIAS	Un	100%	25%	30.000,00	25%	31.500,00	25%	33.075,00	25%	34.728,75	129.303,75
CUSTEIO TOTAL					30.000,00		31.500,00		33.075,00		34.728,75	129.303,75

SECRETARIA/ÓRGÃO: SECRETARIA MUNICIPAL DE AGRICULTURA E PESCA

PROGRAMA: CONSELHO MUNICIPAL DE DESENVOLVIMENTO RURAL

DIAGNÓSTICO: ESTIMULAR AS POLÍTICAS PÚBLICAS PARA O DESENVOLVIMENTO RURAL

DIRETRIZES: OPERACIONALIZAÇÃO CONSELHO MUNICIPAL DE DESENVOLVIMENTO RURAL DE JAPERI E MATER O FUNCIONAMENTO INCLUINDO GASTOS DE MATERIAS OPERACIONAIS

OBJETIVO: GERAR EMPREGO E RENDA AOS AGRICULTORES FAMILIARES QUE PARTICIPAM DA FEIRA DA ROÇA DA AGRICULTURA FAMILIAR

Acções	Produto	Unidade Medida	2018		2019		2020		2021		Total
			Meta	Valor	Meta	Valor	Meta	Valor	Meta	Valor	
CONSELHO MUNICIPAL DE DESENVOLVIMENTO RURAL (CMDR)	SERVIÇO PRESTADO A SOCIEDADE CIVIL E GOVERNAMENTAL	Un	100	25 000,00	25	26 250,00	25	27 562,50	25	28 940,63	107 753,13
CUSTEIO TOTAL				25 000,00		26 250,00		27 562,50		28 940,63	107 753,13

SECRETARIA ÓRGÃO SECRETARIA MUNICIPAL DE AGRICULTURA E PISCICULTURA

PROGRAMA SEGURANÇA ALIMENTAR E NUTRICIONAL

DIAGNÓSTICO PROMOVER O ACESSO UNIVERSAL À ALIMENTAÇÃO ADEQUADA E SAUDÁVEL

DIRETRIZES ESTIMULAR A PRODUÇÃO DE ALIMENTOS SAUDÁVEIS E SUSTENTÁVEIS

OBJETIVO FORTAL ECIMFINTO DE SISTEMAS DE PRODUÇÃO DE BASE AGROECOLÓGICA E/OU AGRICULTURA ORGÂNICA

Acções	Produto	Unidade Medida	2018		2019		2020		2021		Total
			Meta	Valor	Meta	Valor	Meta	Valor	Meta	Valor	
AGROECOLOGIA	AGRICULTORES FAMILIARES E SUAS FAMILIAS	Un	100	20 000,00	25	21 000,00	25	22 050,00	25	23 152,50	86 202,50
CUSTEIO TOTAL				20 000,00		21 000,00		22 050,00		23 152,50	86 202,50

PROGRAMA AGRINDUSTRIA FAMILIAR

MANTER O BENEFICIAR E O PRESSIONAR MATERIAS PRIMAS AGROPASTORÍCIAS ONDE O DESTINO FINAL DA PRODUÇÃO É A COMERCIALIZAÇÃO

DIRETRIZES AGRINDUSTRIALIZAÇÃO DA PRODUÇÃO REALIZADA PELOS AGRICULTORES FAMILIARES SE CONSTITUI EM UMA IMPORTANTE ALTERNATIVA DE GERAÇÃO DE EMPREGO E RENDA NO RURAL

OBJETIVO AUMENTAR O VALOR AGREGADO DO PRODUTO FINAL

Acções	Produto	Unidade Medida	2018		2019		2020		2021		Total
			Meta	Valor	Meta	Valor	Meta	Valor	Meta	Valor	
AGROINDUSTRIA FAMILIAR	AGRICULTORES FAMILIARES E SUAS FAMILIAS	Un	100	20 000,00	25	21 000,00	25	22 050,00	25	23 152,50	86 202,50
CUSTEIO TOTAL				20 000,00		21 000,00		22 050,00		23 152,50	86 202,50

SECRETARIA ÓRGÃO SECRETARIA MUNICIPAL DE AGRICULTURA E PESCA

PROGRAMA PRODUÇÃO ANIMAL

DIAGNÓSTICO VISA ELIMINAR A PRODUTIVIDADE A EFICIÊNCIA E O BEM-ESTAR ANIMAL

DIRETRIZES DESENVOLVER E TRANSFERIR TECNOLOGIA E INSUMOS PARA A SUSTENTABILIDADE DOS SISTEMAS DE PRODUÇÃO ANIMAL

OBJETIVO SUPLEMENTAÇÃO ALIMENTAR E ADITIVOS APLICAÇÃO DOS CONCEITOS DE BEM-ESTAR CONFINAMENTO ESTRATÉGICO AUMENTO DA EFICIÊNCIA ALIMENTAR REPRODUTIVA E SANITÁRIA

Acções	Produto	Unidade Medida	2018		2019		2020		2021		Total
			Meta	Valor	Meta	Valor	Meta	Valor	Meta	Valor	
PRODUÇÃO ANIMAL	AGRICULTORES FAMILIARES E SUAS FAMILIAS	Un	100	20 000,00	25	21 000,00	25	22 050,00	25	23 152,50	86 202,50
CUSTEIO TOTAL				20 000,00		21 000,00		22 050,00		23 152,50	86 202,50

SECRETARIA ÓRGÃO SECRETARIA MUNICIPAL DE AGRICULTURA E PESCA

PROGRAMA PRODUÇÃO VEGETAL

DIAGNÓSTICO VISA ELIMINAR A PRODUTIVIDADE A EFICIÊNCIA DA PRODUTIVIDADE AGRÍCOLA

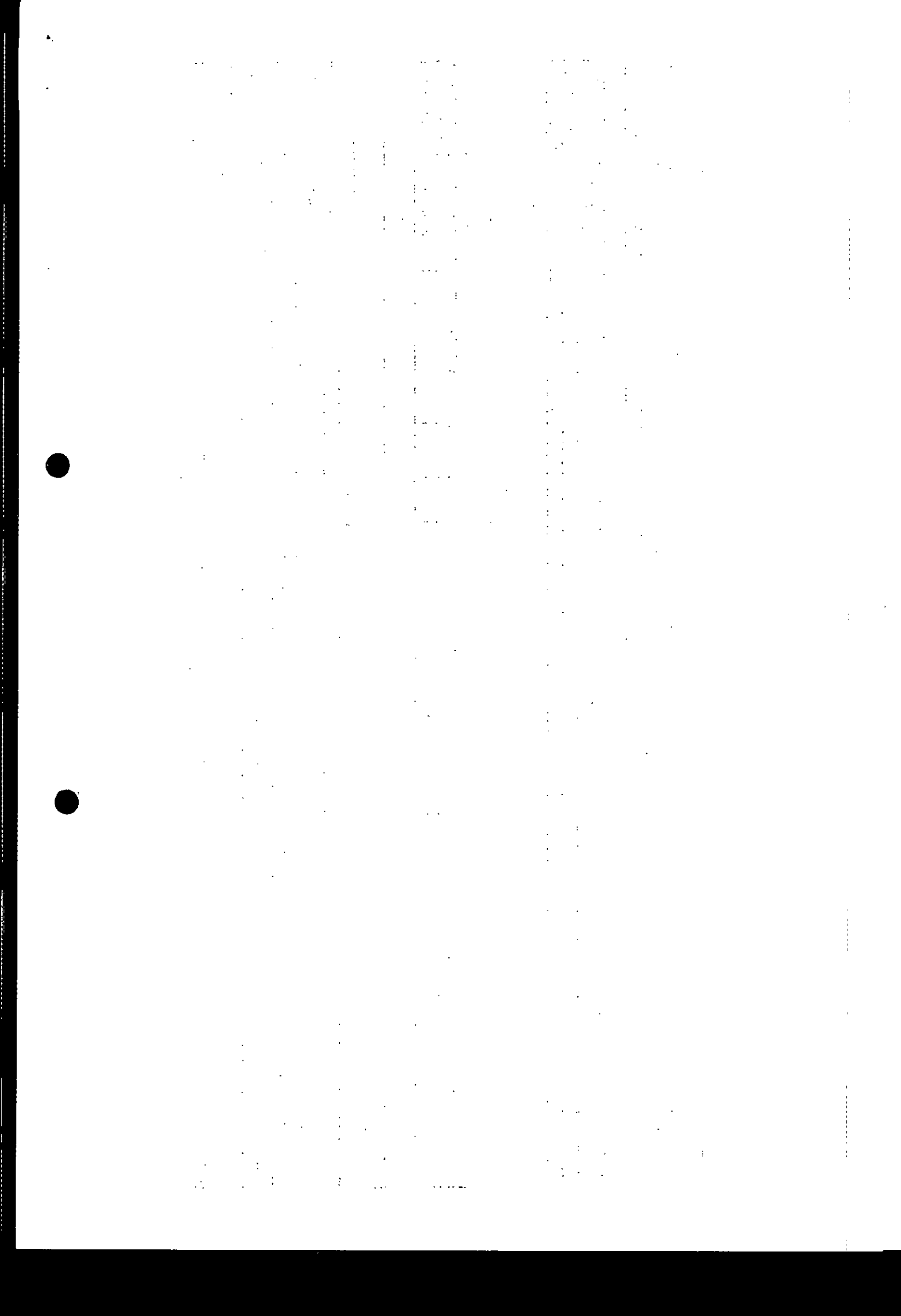

OBJETIVO TRANSFERÊNCIA DE TECNOLOGIAS E INSUMOS	Ações	Produto	Unidade Medida	2018		2019		2020		2021		Total
				Meta	Valor	Meta	Valor	Meta	Valor	Meta	Valor	
PRODUAÇÃO VEGETAL	AGRICULTORES FAMILIARES E SUAS FAMÍLIAS	Un	100	20.000,00	25	24.000,00	25	22.000,00	25	23.500,00	25	89.200,00
CUSTEIO TOTAL				20.000,00		24.000,00		22.000,00		23.500,00		89.200,00

SECRETARIA ADJÓRIA GERAL

SECRETARIA ÓRGÃO CONTROLO ADJÓRIA GERAL
PROGRAMA ADMINISTRAÇÃO DA CONGEL

DIAGNÓSTICO A Controladoria Geral do Município CONGEL é o órgão da Prefeitura responsável pela execução e controle contábil, financeiro, orçamentário e patrimonial das contábeis da Administração Direta e Indireta. Atualmente, há a necessidade de promover a adequação ao quadro de despesa para atender às alterações previstas na Constituição Federal e demandas exigidas pelo TCE RJ de acordo com as determinações contidas nos processos 804699-4/16 e 238091 2/14.

DIRETRIZES Operacionalização do CONGEL

OBJETIVO	Ações	Produto	Unidade Medida	2018		2019		2020		2021		Total
				Meta	Valor	Meta	Valor	Meta	Valor	Meta	Valor	
Realizar Concurso Público para a Congel conforme regulamentação e determinação do TCE RJ através dos processos 804699-4/16 e 238091 2/14.	Manutenção básica da Secretaria	Unid	100	450.000,00	25	467.500,00	25	385.875,00	25	405.168,75		1.508.543,75
CUSTEIO TOTAL				450.000,00		467.500,00		385.875,00		405.168,75		1.508.543,75

SECRETARIA MUNICIPAL DE PROTEÇÃO E DEFESA CIVIL

SECRETARIA ÓRGÃO SECRETARIA DE PROTEÇÃO E DEFESA CIVIL
PROGRAMA ADMINISTRAÇÃO DA SEMDEC

DIAGNÓSTICO Manter as despesas com pessoal e diversas outras para sua manutenção e funcionamento.

DIRETRIZES Operacionalização do SEMDEC para manter o funcionamento da secretaria incluindo gastos com pessoal cursos, qualificação, eventos, aquisição de material de expediente, limpeza, bens patrimoniais e outros diversos.

OBJETIVO Manutenção das despesas com pessoal e de outras atividades correntes da Secretaria

Ações	Produto	Unidade Medida	2018		2019		2020		2021		Total
			Meta	Valor	Meta	Valor	Meta	Valor	Meta	Valor	
Manutenção e operacionalização	Manutenção básica da Secretaria	Unid	100	900.000,00	25%	945.000,00	25	992.250,00	25%	1.041.862,50	3.879.112,50
CUSTEIO TOTAL				900.000,00		945.000,00		992.250,00		1.041.862,50	3.879.112,50

SECRETARIA ÓRGÃO SECRETARIA DE PROTEÇÃO E DEFESA CIVIL

PROGRAMA Criação dos NUDECS (Núcleo de Defesa Civil) para tentar dar um suporte a população em tempo mínimo possível nos acontecimentos de desastres

DIAGNÓSTICO Tentar conscientizar a População da importância da Defesa Civil e Sua Missão, através de estudos, palestras e educação

DIRETRIZES Fomentar a cultura de defesa civil na comunidade escolar. Difundir a importância da Secretaria de Defesa Civil do Estado. Preparar jovens para ocorrência de desastres. Habilitar futuros voluntários para a Defesa Civil.

The first part of the document discusses the importance of maintaining accurate records of all transactions. It emphasizes that every entry should be supported by a valid receipt or invoice. This ensures transparency and allows for easy verification of the data.

In the second section, the author outlines the various methods used to collect and analyze the data. This includes both primary and secondary data collection techniques. The primary data was gathered through direct observation and interviews with key personnel. Secondary data was obtained from existing reports and databases.

The third section details the results of the data analysis. It shows a clear trend of increasing activity over the period studied. The data indicates that the most significant changes occurred in the latter half of the study period.

Finally, the document concludes with a series of recommendations based on the findings. It suggests that further research should be conducted to explore the underlying causes of the observed trends. Additionally, it recommends implementing specific measures to address the identified issues.



OBJETIVO: Preparar a comunidade para ocorrência de emergências e desastres fomentando a realização de projetos de desenvolvimento de recursos humanos, de mudança cultural, de planejamento operacional e de contingência, proteção contra riscos e desastres e projetos de mobilização na área de defesa civil.

Ações	Produto	Unidade Medida	2018		2019		2020		2021		Total
			Meta Geral	Meta Valor	Meta Geral	Meta Valor	Meta Geral	Meta Valor	Meta Geral	Meta Valor	
Criação dos NUCLEOS	prédio	Und	100%	13.000,00	25%	13.650,00	25%	14.332,50	25%	15.049,13	56.031,63
Capacitação dos funcionários	Cursos, palestras e estudos e material operacional	Und	100%	20.000,00	25%	21.000,00	25%	22.050,00	25%	23.152,50	86.202,50
Capacitação dos voluntários	Cursos, palestras e estudos	Und	100%	13.000,00	25%	13.650,00	25%	14.332,50	25%	15.049,13	56.031,63
CUSTEIO TOTAL				46.000,00		48.300,00		50.715,00		53.250,75	198.265,75

SECRETARIA/ÓRGÃO: SECRETARIA DE PROTEÇÃO E DEFESA CIVIL

PROGRAMA: Projeto Alerta Verão

DIAGNÓSTICO: Combater durante os períodos chuvosos (novembro a abril) aos desastres e tentar minimizar os acontecimentos adversos, as perdas e prejuízo.

DIRETRIZES: Tentar preparar as pessoas, os materiais, as autoridades e conscientizar a população da importância do funcionamento da defesa civil nesse processo.

OBJETIVO: Alertar a população dos possíveis acontecimentos de desastres, fatos adversos e como tentar amenizar esses fatores que a cada ano atinge a população.

Ações	Produto	Unidade Medida	2018		2019		2020		2021		Total
			Meta Geral	Meta Valor	Meta Geral	Meta Valor	Meta Geral	Meta Valor	Meta Geral	Meta Valor	
Contratação carro de som	Som	unidade	100%	10.000,00	25%	10.500,00	25%	11.025,00	25%	11.576,25	43.101,25
Confecção de banner informativo	Banner	unidade	100%	20.000,00	25%	21.000,00	25%	22.050,00	25%	23.152,50	86.202,50
Operacionalização nos locais	Operação	unidade	100%	15.000,00	25%	15.750,00	25%	16.537,50	25%	17.364,38	64.651,88
CUSTEIO TOTAL				45.000,00		47.250,00		49.612,50		52.093,13	193.955,63

SECRETARIA/ÓRGÃO: Secretaria Municipal de Proteção e Defesa Civil

PROGRAMA: Projeto Defesa Civil nas Escolas

DIAGNÓSTICO: Criar um projeto junto a Secretaria de Educação para fazer maior divulgação das missões de Defesa Civil junto aos alunos.

DIRETRIZES: Levantar o projeto junto aos professores para os mesmos dentro de sua área divulgar a missão da SEMPDEC.

OBJETIVO: Criar a conscientização nas crianças para os mesmos levarem para dentro de suas residências e tentar fazer um mundo melhor relacionado aos desastres.

Ações	Produto	Unidade Medida	2018		2019		2020		2021		Total
			Meta Geral	Meta Valor	Meta Geral	Meta Valor	Meta Geral	Meta Valor	Meta Geral	Meta Valor	
Criação do projeto	Projeto	Und	100%	3.400,00	25%	3.570,00	25%	3.748,50	25%	3.935,93	14.654,43
Praticar o projeto	Serviço prestado	Und	100%	8.500,00	25%	8.925,00	25%	9.371,25	25%	9.839,81	36.636,06
CUSTEIO TOTAL				11.900,00		12.495,00		13.119,75		13.775,74	51.290,49

SECRETARIA/ÓRGÃO: Secretaria Municipal de Proteção e Defesa Civil

PROGRAMA: Projeto Agente Mirim de Defesa Civil

DIAGNÓSTICO: Criar um contingente de voluntários da base mirim para no futuro tratar o assunto com maior facilidade e desempenho

DIRETRIZES: Levantar o projeto junto para as escolas do município e ou até mesmo nas dependências da Secretaria e passar a parte mais básica da missão de Defesa Civil a essa população.

OBJETIVO: Criar a conscientização nas crianças para que os mesmos possam levar o aprendizado para sua casa e tentarmos melhorar a prevenção e assim tentar minimizar os desastres.

Ações	Produto	Unidade Medida	2018		2019		2020		2021		Total
			Meta Geral	Meta Valor	Meta Geral	Meta Valor	Meta Geral	Meta Valor	Meta Geral	Meta Valor	
Criação do projeto	Projeto	unidade	100%	3.500,00	25%	3.675,00	25%	3.858,75	25%	4.051,69	15.085,44
Praticar o projeto	Serviço	unidade	100%	10.000,00	25%	10.500,00	25%	11.025,00	25%	11.576,25	43.101,25
Formar agentes mirim	Pessoas	unidade	100%	9.000,00	25%	9.450,00	25%	9.922,50	25%	10.418,63	38.791,13
Uniforme	Uniforme	unidade	100%	2.000,00	25%	2.100,00	25%	2.205,00	25%	2.315,25	8.620,25

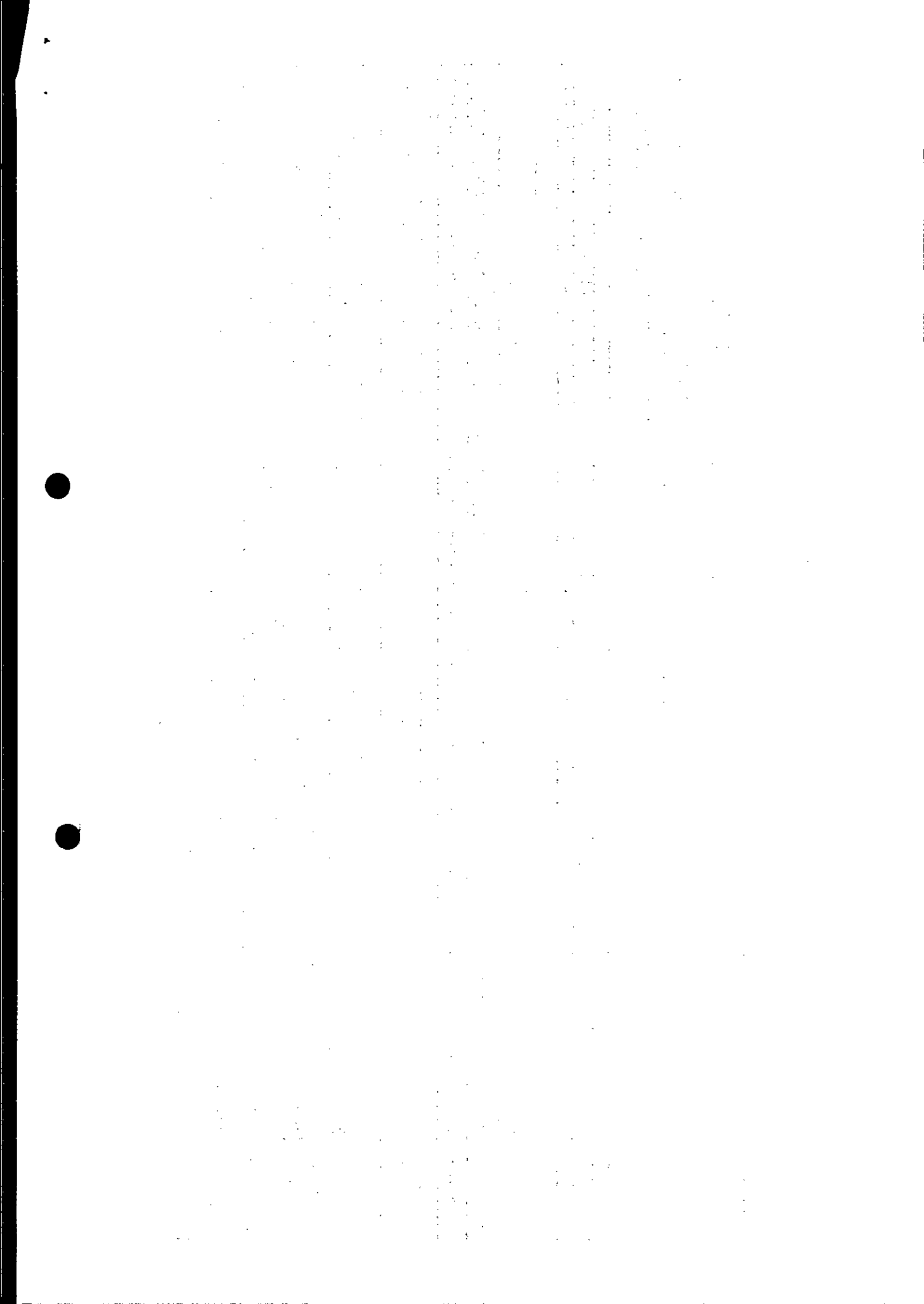

Lanches	Alimento	unidade	100%	25%	26.000,00	25%	27.300,00	25%	28.665,00	25%	30.098,25	112.063,25
CUSTEIO TOTAL					50.500,00		53.025,00		55.676,25		58.460,06	217.661,31

SECRETARIA/ÓRGÃO: Secretaria Municipal de Proteção e Defesa Civil

PROGRAMA: Mapeamento de Áreas de Risco

DIAGNÓSTICO: O mapeamento de áreas de risco consiste na elaboração de bancos de dados e de mapas temáticos, relacionados com ameaças, vulnerabilidades e riscos de desastres, os quais servem de embasamento para a elaboração de planos de contingência de Defesa Civil.

DIRETRIZES: Estudo das ameaças de desastres, estudo dogru de vulnerabilidade dos cenários dos desastres, síntese conclusiva, objetivando a avaliação e a hierarquização dos riscos de desastres e a definição de áreas de maior risco.

OBJETIVO: Realizar o mapeamento de todo o território do Município de Japeri visando identificar as áreas de risco, propor medidas estruturais e não estruturais às Unidades Administrativas e com isso sugerir critérios de priorização dos investimentos para a prevenção de danos e prejuízos provocados por desastres naturais e/ou antropogênicos.

Ações	Produto	Unidade Medida	2018		2019		2020		2021		Total	
			Meta Geral	Meta 25%	Valor	Meta 25%	Valor	Meta 25%	Valor	Meta 25%		Valor
Equipamento para mapeamento	Material	unidade	100%	25%	20.000,00	25%	21.000,00	25%	22.050,00	25%	23.152,50	86.202,50
Capacitação de funcionários	Serviço	unidade	100%	25%	10.000,00	25%	10.500,00	25%	11.025,00	25%	11.576,25	43.101,25
Contratação de MO especializada	Mão de obra	unidade	100%	25%	25.000,00	25%	26.250,00	25%	27.562,50	25%	28.940,63	107.753,13
CUSTEIO TOTAL					55.000,00		57.750,00		60.637,50		63.669,38	237.056,88

SECRETARIA/ÓRGÃO: Secretaria Municipal de Proteção e Defesa Civil

PROGRAMA: Gestão de Informações e TI

DIAGNÓSTICO: Desenvolvimento de software para consolidação, integração e sistemática atualização das informações acerca dos recursos de respostas e desastres dos órgãos membros da SEMPDEC Japeri

DIRETRIZES: Catalogação dos recursos, de respostas e desastres, dos órgãos membros do Sistema de Defesa Civil.

OBJETIVO: criar programa de catalogação de recursos, de respostas e desastres, dos órgãos membros do sistema de Defesa Civil.

Ações	Produto	Unidade Medida	2018		2019		2020		2021		Total	
			Meta Geral	Meta 25%	Valor	Meta 25%	Valor	Meta 25%	Valor	Meta 25%		Valor
Equipamento de software	Material	unidade	100%	50%	30.000,00	20%	31.500,00	15%	33.075,00	15%	34.728,75	129.303,75
Manutenção	Serviço	unidade	100%	25%	10.000,00	25%	10.500,00	25%	11.025,00	25%	11.576,25	43.101,25
Profissional para operacionalização	Mão de obra	unidade	100%	25%	10.000,00	25%	10.500,00	25%	11.025,00	25%	11.576,25	43.101,25
CUSTEIO TOTAL					50.000,00		52.500,00		55.125,00		57.881,25	215.506,25

SECRETARIA MUNICIPAL DE FAZENDA

SECRETARIA/ÓRGÃO: SECRETARIA MUNICIPAL DE FAZENDA

PROGRAMA: ADMINISTRAÇÃO DA SEMFA

DIAGNÓSTICO: A Secretaria de Fazenda mantém pessoal de apoio administrativo e técnico, porém há necessidade de uma nova Estrutura Fazendária para atender a demanda atual e garantir, em sua totalidade, as atividades inerentes a Secretaria.

DIRETRIZES: Operacionalizar e desenvolver as atividades laborais vinculadas à Secretaria.

OBJETIVO: Manutenção das despesas com pessoal, operacionalização dos trabalhos técnicos administrativos e de outras atividades correntes da Secretaria.

Ações	Produto	Unidade Medida	2018		2019		2020		2021		Total	
			Meta Geral	Meta 25%	Valor	Meta 25%	Valor	Meta 25%	Valor	Meta 25%		Valor
Manutenção e operacionalização	Manutenção básica da Secretaria	Und	100%	25%	3.800.000,00	25%	3.990.000,00	25%	4.189.500,00	25%	4.398.975,00	16.378.475,00
CUSTEIO TOTAL					3.800.000,00		3.990.000,00		4.189.500,00		4.398.975,00	16.378.475,00

SECRETARIA/ÓRGÃO: SECRETARIA MUNICIPAL DE FAZENDA

PROGRAMA ESTRUTURAÇÃO DO QUADRO DE PESSOAL

DIAGNÓSTICO: Ha um déficit de servidores técnicos e qualificados para um bom desenvolvimento dos trabalhos fazendários e contábeis. Existe a necessidade de qualificação através de participação em cursos e treinamentos visando a qualidade dos serviços prestados e concurso específico na área fazendária.

DIRETRIZES: Ampliar e promover o desenvolvimento técnico profissional e normalizar o cargo de Fiscal Tributário

OBJETIVO: Minimizar os erros e maximizar qualidade dos serviços ofertados à população, registros contábeis e acompanhamento fiscal.

Ações	Produto	Unidade Medida	2018		2019		2020		2021		Total	
			Meta Geral	Meta 25%	Valor	Meta 25%	Valor	Meta 25%	Valor	Meta 25%		Valor
Capacitação profissional	Curso	Und	100%	25%	30.000,00	25%	31.500,00	25%	33.075,00	25%	34.728,75	129.303,75
Normalização do Cargo de Fiscal		Und	100%	25%	20.000,00	25%	21.000,00	25%	22.050,00	25%	23.152,50	86.202,50
CUSTEIO TOTAL					50.000,00		52.500,00		55.125,00		57.881,25	215.506,25

SECRETARIA/ÓRGÃO: SECRETARIA MUNICIPAL DE FAZENDA

PROGRAMA JAPERI SEM DIVIDA

DIAGNÓSTICO: O Município possui Divida Contratual com o INSS

DIRETRIZES: Pagar Dividas Contratuais

OBJETIVO: Assegurar a regularidade da amortização da Divida Contratual do Município

Ações	Produto	Unidade Medida	2018		2019		2020		2021		Total	
			Meta Geral	Meta 25%	Valor	Meta 25%	Valor	Meta 25%	Valor	Meta 25%		Valor
Amortização de Divida	Divida	unidade	100%	25%	200.000,00	25%	210.000,00	25%	220.500,00	25%	231.525,00	862.025,00
CUSTEIO TOTAL					200.000,00		210.000,00		220.500,00		231.525,00	862.025,00

SECRETARIA/ÓRGÃO: SECRETARIA MUNICIPAL DE FAZENDA

PROGRAMA REESTRUTURAÇÃO

DIAGNÓSTICO: Necessidade de reformar as instalações da Secretaria, modernização mobiliária e equipamentos de informática

DIRETRIZES: Promover manutenção predial, adquirir móveis e equipamentos para o desenvolvimento de trabalhos na SEMFA.

OBJETIVO: Possibilitar ambiente de trabalho confortável e seguro aos usuários, salvaguardando os dados e informações cadastradas na PMJ

Ações	Produto	Unidade Medida	2018		2019		2020		2021		Total	
			Meta Geral	Meta 25%	Valor	Meta 25%	Valor	Meta 25%	Valor	Meta 25%		Valor
Manutenção e reforma	Serviços	unidade	100%	25%	60.000,00	25%	63.000,00	25%	66.150,00	25%	69.457,50	258.608,25
Aquisição de equipamentos	Equipamentos	unidade	100%	25%	40.000,00	25%	42.000,00	25%	25.000,00	25%	26.250,00	133.250,75
CUSTEIO TOTAL					100.000,00		105.000,00		91.150,00		95.707,50	391.859,00

SECRETARIA/ÓRGÃO: SECRETARIA MUNICIPAL DE FAZENDA

PROGRAMA: PROMOVER RECADASTRAMENTO

DIAGNÓSTICO: Verificou-se a necessidade de investimento em atualização de cadastros, a fim de garantir aumento na arrecadação municipal.

DIRETRIZES: Ampliar e atualizar os registros imobiliários

OBJETIVO: Assegurar o desenvolvimento local e o auto-sustento financeiro municipal.

Ações	Produto	Unidade Medida	2018		2019		2020		2021		Valor Total	
			Meta Geral	Meta 25%	Valor	Meta 25%	Valor	Meta 25%	Valor	Meta 25%		Valor
Manutenção e operacionalização	Serviço	unidade	100%	25%	450.000,00	25%	472.500,00	25%	496.125,00	25%	520.931,25	1.939.556,25
CUSTEIO TOTAL					450.000,00		472.500,00		496.125,00		520.931,25	1.939.556,25

SECRETARIA/ÓRGÃO: SECRETARIA MUNICIPAL DE FAZENDA

PROGRAMA: CADASTRO IMOBILIARIO

DIAGNÓSTICO: O Município não possui uma base de dados atualizada, havendo necessidade de modernização da rede de sistemas de informática para prover informações padronizadas e fidedignas, para o seu devido

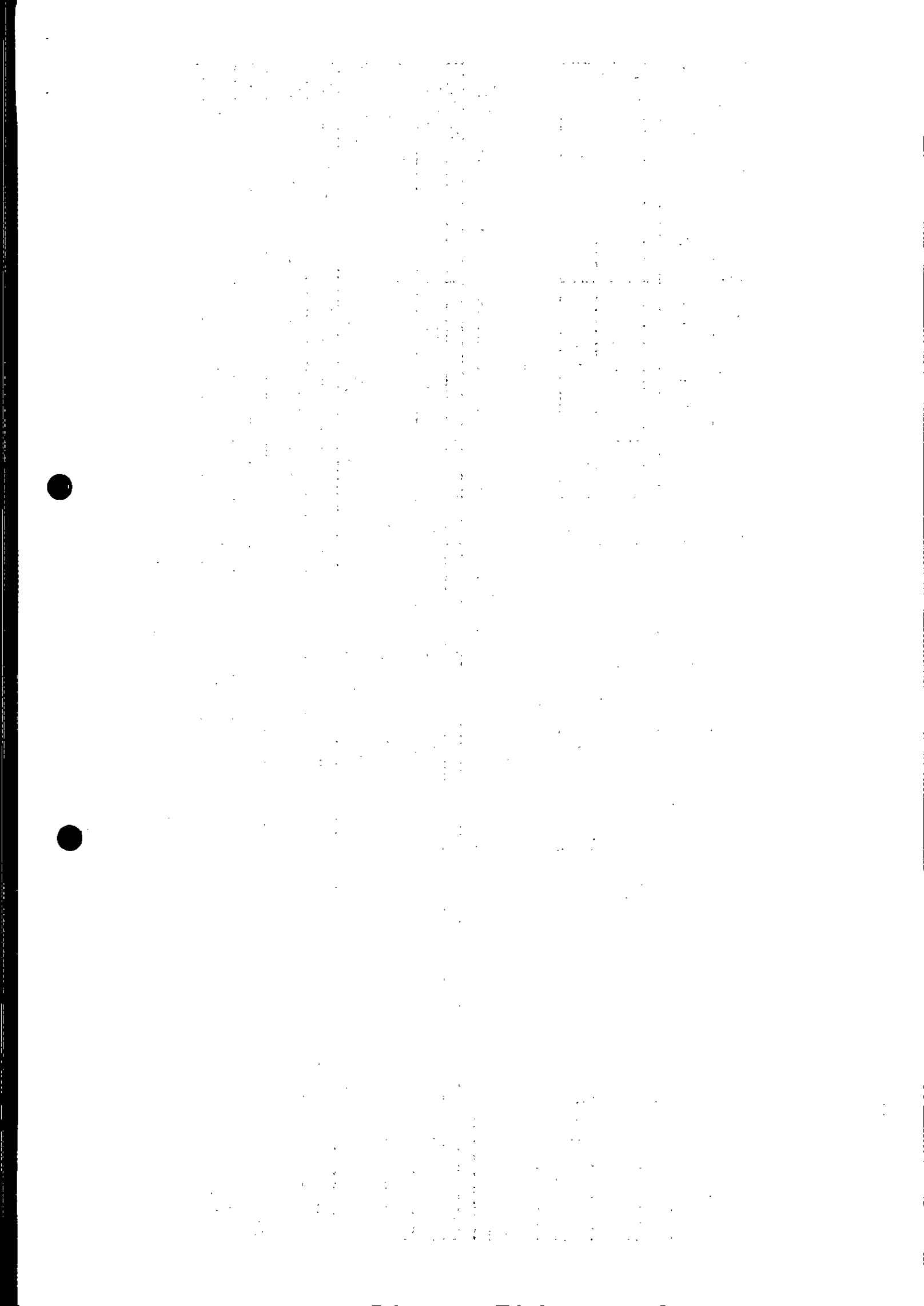

SECRETARIA MUNICIPAL DE SEGURANÇA PÚBLICA E ORDEM URBANA												
PROGRAMA ADMINISTRAÇÃO DA SEMSOU												
DIAGNÓSTICO A SEMSOU realiza atividades para promover a segurança pública e ordem urbana no âmbito municipal, com o objetivo de promover mais segurança e conforto para população												
DIRETRIZES Manter as atividades administrativas e operacionais da Unidade Orçamentária para uma melhor prestação de serviços ao público												
OBJETIVO Manter as atividades administrativas e operacionais para uma melhor prestação de serviços ao público												
Ações	Produto	Unidade Medida	2018		2019		2020		2021		Total	
			Meta Geral	Valor	Meta	Valor	Meta	Valor	Meta	Valor		
Maintenance e operacionalização dos sistemas	Serviço prestado	unidade	100%	100.000,00	25%	105.000,00	25%	110.250,00	25%	115.762,50	431.012,50	
Aquisição de programas de tecnologia	Serviço prestado	unidade	100%	100.000,00	25%	105.000,00	25%	110.250,00	25%	115.762,50	431.012,50	
CUSTEIO TOTAL				300.000,00		315.000,00		330.750,00		347.287,50	1.293.037,50	

SECRETARIA MUNICIPAL DE SEGURANÇA PÚBLICA E ORDEM URBANA												
PROGRAMA COORDENAÇÃO DOS SERVIÇOS DE SEGURANÇA												
DIAGNÓSTICO A SEMSOU promove atividades para manter a segurança de prédios públicos municipais e outras atividades relacionadas a segurança pública municipal												
DIRETRIZES Planejar, coordenar e executar políticas públicas nas áreas de segurança e defesa social, procurando melhorias de qualidade de vida a população do município de Japer												
OBJETIVO Manutenção das despesas com segurança pública municipal												
Ações	Produto	Unidade Medida	2018		2019		2020		2021		Total	
			Meta Geral	Valor	Meta	Valor	Meta	Valor	Meta	Valor		
Manter atividades para operacionalização da segurança pública	Melhoria na Segurança Pública	Und	100%	100.000,00	25%	105.000,00	25%	110.250,00	25%	115.762,50	431.012,50	
CUSTEIO TOTAL				100.000,00		105.000,00		110.250,00		115.762,50	431.012,50	

SECRETARIA ORGAO SECRETARIA DE SEGURANÇA PÚBLICA E ORDEM URBANA												
PROGRAMA COORDENAÇÃO DOS SERVIÇOS DE TRÂNSITO DO MUNICÍPIO												
DIAGNÓSTICO A SEMSOU promove atividades para manter a segurança dos serviços de trânsito nas vias públicas municipais e outras atividades relacionadas ao trânsito público municipal												
DIRETRIZES Planejar, coordenar e executar políticas públicas de trânsito, procurando melhorias de qualidade de vida a população do município de Japer												
OBJETIVO Manutenção das despesas com segurança pública municipal												
Ações	Produto	Unidade Medida	2018		2019		2020		2021		Total	
			Meta Geral	Valor	Meta	Valor	Meta	Valor	Meta	Valor		
Manter atividades para operacionalização da segurança pública	Melhoria na Segurança Pública	Und	100%	100.000,00	25%	105.000,00	25%	110.250,00	25%	115.762,50	431.012,50	
CUSTEIO TOTAL				100.000,00		105.000,00		110.250,00		115.762,50	431.012,50	



SECRETARIA/ÓRGÃO: SECRETARIA DE SEGURANÇA PÚBLICA E ORDEM URBANA

PROGRAMA: TRANSPORTE PÚBLICO EFICIENTE

DIAGNÓSTICO: Necessidade de transformar o sistema de transportes da cidade, de forma que ele passe a oferecer ao cidadão condições de se deslocar com segurança, rapidez e conforto, priorizando o transporte coletivo preservando o meio ambiente e a qualidade de vida, em sintonia com o projeto de governo da Prefeitura Municipal e em prol do desenvolvimento.

DIRETRIZES: Planejar, coordenar e executar políticas públicas na de transporte público procurando melhorias de qualidade de vida à população do município de Japeri.

OBJETIVO: Racionalizar o Sistema de Transportes, promovendo a contínua melhoria dos serviços de Transporte Público e firmar o Transporte Coletivo como serviço público essencial.

Ações	Produto	Unidade Medida	2018		2019		2020		2021		Total	
			Meta Geral	Meta	Valor	Meta	Valor	Meta	Valor	Meta		Valor
Operacionalização do sistema de transporte municipal	Transporte de Qualidade	Und	100%	25%	100.000,00	25%	105.000,00	25%	110.250,00	25%	115.762,50	431.012,50
CUSTEIO TOTAL					100.000,00		105.000,00		110.250,00		115.762,50	431.012,50

SECRETARIA MUNICIPAL DE URBANISMO E HABITAÇÃO

SECRETARIA/ÓRGÃO: SECRETARIA DE URBANISMO E HABITAÇÃO

PROGRAMA: ADMINISTRAÇÃO DA SEMURB

DIAGNÓSTICO: A SEMURB é o órgão municipal designado a estabelecer as diretrizes do planejamento, acompanhamento e controle da política urbana e habitacional do Município, incluindo planejar, monitorar e controlar a ocupação do solo urbano e garantir o acesso à moradia legal e à infraestrutura urbana à população de baixa renda como direito social básico, tendo como foco a inclusão social e o respeito ao meio ambiente, num processo integrado de planejamento urbano, com a participação da sociedade.

DIRETRIZES: Operacionalização da SEMURB

OBJETIVO: Manutenção das despesas com pessoal e de outras atividades inerentes a Secretaria.

Ações	Produto	Unidade Medida	2018		2019		2020		2021		Total	
			Meta Geral	Meta	Valor	Meta	Valor	Meta	Valor	Meta		Valor
Manutenção e operacionalização	Manutenção básica da Secretaria	UND	100%	25%	635.000,00	25%	666.750,00	25%	700.087,50	25%	735.091,88	2.736.929,38
CUSTEIO TOTAL					635.000,00		666.750,00		700.087,50		735.091,88	2.736.929,38

SECRETARIA/SETOR: SECRETARIA MUNICIPAL DE URBANISMO E HABITAÇÃO

PROGRAMA: PROGRAMA DE CONSTRUÇÃO DE PRAÇAS PÚBLICAS E EQUIPAMENTOS PÚBLICOS

DIAGNÓSTICO: O Município deve apresentar propostas e soluções que propiciem a construção de praças públicas e equipamentos públicos para garantir espaços de lazer à população.

DIRETRIZES: A ação fomenta a melhoria da qualidade de vida da população, pois observa a necessidade de criação de novas áreas de lazer.

OBJETIVO: Promover construção de áreas de lazer e entretenimento trazendo melhor qualidade de vida para a população.

Ações	Produto	Unidade Medida	2018		2019		2020		2021		Total	
			Meta Geral	Meta	Valor	Meta	Valor	Meta	Valor	Meta		Valor
Desenvolvimento de Projetos	Projeto	UND	100%	25%	20.000,00	25%	21.000,00	25%	22.050,00	25%	23.152,50	86.202,50
Ação de execução de obras	Obras	UND	100%	25%	100.000,00	25%	105.000,00	25%	110.250,00	25%	115.762,50	431.012,50
Ação de execução de melhorias	Melhorias	UND	100%	50%	40.000,00	50%	42.000,00	50%	44.100,00	50%	46.305,00	172.405,00
Ação de execução de conservação	Conservação	UND	100%	25%	40.000,00	25%	42.000,00	25%	44.100,00	50%	46.305,00	172.405,00
CUSTEIO TOTAL					200.000,00		210.000,00		220.500,00		231.525,00	862.025,00

SECRETARIA/SETOR: SECRETARIA MUNICIPAL DE URBANISMO E HABITAÇÃO

PROGRAMA: JAPERI ACESSÍVEL

DIAGNÓSTICO: O Município deve apresentar propostas e soluções para a padronização de calçadas e passeios públicos e diretrizes para garantir melhores condições de acesso e locomoção para todos os cidadãos, principalmente para os idosos e as pessoas com deficiência física ou problemas de mobilidade.



DIRETRIZES: Atender as diretrizes do Plano Diretor Municipal. A ação fomenta a melhoria da qualidade de vida da população, pois observa de maneira cuidadosa as necessidades e dificuldades de deslocamento de pessoas com deficiência ou mobilidade reduzida.

OBJETIVO: Criar e executar os projetos de melhorias de acessibilidade de calçadas. Promover pesquisa e estudos ambientais.

Ações	Produto	Unidade Medida	2018		2019		2020		2021		Total	
			Meta Geral	Meta	Valor	Meta	Valor	Meta	Valor	Meta		Valor
Pesquisa e estudo	Pesquisa	unidade	100%	25%	10.000,00	25%	10.500,00	25%	11.025,00	25%	11.576,25	43.101,25
Desenvolvimento de projetos	Projeto	unidade	100%	25%	20.000,00	25%	21.000,00	25%	22.050,00	25%	23.152,50	86.202,50
Ação de execução das obras	Obra	unidade	100%	25%	100.000,00	25%	105.000,00	25%	110.250,00	25%	115.762,50	431.012,50
Ação de execução de melhorias	Melhorias	unidade	100%	25%	50.000,00	25%	52.500,00	25%	55.125,00	25%	57.881,25	215.506,25
Ação de execução de conservação	Conservação	unidade	100%	25%	50.000,00	25%	52.500,00	25%	55.125,00	25%	57.881,25	215.506,25
CUSTEIO TOTAL					230.000,00		241.500,00		253.575,00		266.253,75	991.328,75

SECRETARIA/SETOR: SECRETARIA MUNICIPAL DE URBANISMO E HABITAÇÃO

PROGRAMA: PROGRAMA JAPERI MELHOR (REGULARIZAÇÃO FUNDIARIA - JAPERI PARA TODOS)

DIAGNÓSTICO: Promover ações que propiciem a regularização fundiária de núcleos e conjuntos habitacionais concretizando o direito à moradia e à cidade e promover ainda o atendimento habitacional de interesse social famílias provenientes de remoção de áreas de risco, e áreas sob influência de intervenções de obras públicas, promovendo condições para adequada integração e permanência na nova situação habitacional.

DIRETRIZES: Promover a regularização fundiária dos conjuntos habitacionais, permitindo a efetivação do direito à cidade e moradia e provendo a requalificação de espaços degradados.

OBJETIVO: Paralelamente, coordenar e executar a política habitacional do município, promovendo ações que possibilitem: implantar loteamentos urbanizados; implantar unidades habitacionais para famílias de baixa renda e famílias que habitam em áreas de risco.

Ações	Produto	Unidade Medida	2018		2019		2020		2021		Total	
			Meta Geral	Meta	Valor	Meta	Valor	Meta	Valor	Meta		Valor
Pesquisa e estudo	Pesquisa	unidade	100%	25%	10.000,00	25%	10.500,00	25%	11.025,00	25%	11.576,25	43.101,25
Desenvolvimento de projetos	Projeto	unidade	100%	25%	10.000,00	25%	10.500,00	25%	11.025,00	25%	11.576,25	43.101,25
Lauda de avaliação de imóveis	Lauda	unidade	100%	25%	10.000,00	25%	10.500,00	25%	11.025,00	25%	11.576,25	43.101,25
Pagamento de indenizações	Pagamento	unidade	100%	25%	30.000,00	25%	31.500,00	25%	33.075,00	25%	34.728,75	129.303,75
Ação de execução de obras de unidades habitacionais	Obras	unidade	100%	25%	100.000,00	25%	105.000,00	25%	110.250,00	25%	115.762,50	431.012,50
Recuperação ambiental	Recuperação	unidade	100%	25%	30.000,00	25%	31.500,00	25%	33.075,00	25%	34.728,75	129.303,75
Ação de execução de conservação	Conservação	unidade	100%	25%	20.000,00	25%	21.000,00	50%	22.050,00	50%	23.152,50	86.202,50
CUSTEIO TOTAL					210.000,00		220.500,00		231.525,00		243.101,25	905.126,25

SECRETARIA/SETOR: SECRETARIA MUNICIPAL DE URBANISMO E HABITAÇÃO

PROGRAMA: PROGRAMA MOBILIDADE URBANA

DIAGNÓSTICO: A visão deste programa é implantar malha cicloviária que incluem (cicloviárias, ciclofaixas e faixas compartilhadas), ampliação da quantidade de pontos de ônibus e reformulação do trânsito municipal.

DIRETRIZES: A ação fomenta a implantação de malha cicloviária visando incentivar o uso de transporte alternativo contribuindo para o desenvolvimento da mobilidade urbana sustentável, reformulação do trânsito que vis: projetos de melhorias no trânsito para várias áreas da cidade e a ampliação de pontos de ônibus em áreas com tal necessidade.

OBJETIVO: Criar e executar os projetos de reformulação do uso urbano de vias e estradas, tendo um melhor escoamento do trânsito municipal.

Ações	Produto	Unidade Medida	2018		2019		2020		2021		Total	
			Meta Geral	Meta	Valor	Meta	Valor	Meta	Valor	Meta		Valor
Pesquisa e estudo	Pesquisa	unidade	100%	25%	5.000,00	25%	5.250,00	25%	5.512,50	25%	5.788,13	21.550,63
Desenvolvimento de projetos	Projeto	unidade	100%	25%	5.000,00	25%	5.250,00	25%	5.512,50	25%	5.788,13	21.550,63
Ação de execução das obras:												0,00
1. Cicloviárias	Obras	unidade	100%	25%	10.000,00	25%	10.500,00	25%	11.025,00	25%	11.576,25	43.101,25

2. Trânsito	Obras	unidade	100%	25%	10.000,00	25%	10.500,00	25%	11.025,00	25%	11.576,25	43.101,25
3. Ponto de ônibus	Obras	unidade	100%	25%	10.000,00	25%	10.500,00	25%	11.025,00	25%	11.576,25	43.101,25
Ação de execução de melhorias	Melhorias	unidade	100%	25%	5.000,00	25%	5.250,00	25%	5.512,50	25%	5.788,13	21.550,63
Ação de execução de conservação	Conservação	unidade	100%	25%	5.000,00	25%	5.250,00	25%	5.512,50	25%	5.788,13	21.550,63
CUSTEIO TOTAL					50.000,00		52.500,00		55.125,00		57.881,25	215.506,25

SECRETARIA/SETOR: SECRETARIA MUNICIPAL DE URBANISMO E HABITAÇÃO
PROGRAMA: PROGRAMA IDENTIDADE VISUAL

DIAGNÓSTICO Com a implantação deste projeto, poderemos expor pontos turísticos e belas paisagens existentes no município, criando mais identidade entre o município e o munícipe.

DIRETRIZES. A ação melhora o visual da cidade, trazendo requinte e beleza aos pontos de ônibus e placas de sinalização.

OBJETIVO: Criar e executar projetos que coloquem em evidencia traços culturais do município em espaços de utilização diária e obrigatória.

Ações	Produto	Unidade	2018		2019		2020		2021		Total	
			Medida	Meta	Valor	Meta	Valor	Meta	Valor	Meta		Valor
Pesquisa e estudo	Pesquisa	unidade	100%	25%	5.000,00	50%	5.250,00	25%	5.512,50	25%	5.788,13	21.550,63
Desenvolvimento de Projetos	Projeto	unidade	100%	25%	10.000,00	25%	10.500,00	25%	11.025,00	25%	11.576,25	43.101,25
Ação de execução de obras	Obras	unidade	100%	25%	20.000,00	25%	21.000,00	25%	22.050,00	25%	23.152,50	86.202,50
Ação de execução de conservação	Conservação	unidade	100%	25%	10.000,00	25%	10.500,00	25%	11.025,00	25%	11.576,25	43.101,25
CUSTEIO TOTAL					45.000,00		47.250,00		49.612,50		52.093,13	193.955,63

SECRETARIA MUNICIPAL DE DESENVOLVIMENTO ECONÔMICO, INDÚSTRIA E COMÉRCIO

SECRETARIA/ÓRGÃO: SECRETARIA DE DESENVOLVIMENTO ECONÔMICO, INDÚSTRIA E COMÉRCIO
PROGRAMA: ADMINISTRAÇÃO DA SEMDIC

DIAGNÓSTICO Manter as despesas com pessoal e outros.

DIRETRIZES: Operacionalização da SEMDIC.

OBJETIVO: Manutenção das despesas com pessoal e de outras atividades correntes da Secretária.

Ações	Produto	Unidade	2018		2019		2020		2021		Total	
			Medida	Meta	Valor	Meta	Valor	Meta	Valor			
Manutenção e operacionalização	Manutenção básica da Secretária	Und	100%	25%	399.000,00	25%	418.950,00	25%	439.897,50	25%	461.892,38	1.719.739,88
CUSTEIO TOTAL					399.000,00		418.950,00		439.897,50		461.892,38	1.719.739,88

SECRETARIA/SETOR: Secretária de Desenvolvimento Econômico, Indústria e Comércio.
PROGRAMA: CASA DO EMPREENDEDOR

DIAGNÓSTICO Com a instalação de várias empresas no condomínio industrial, aumento expressivo da quantidade de pessoas jurídicas (MEI, EPP, Micro-empresas, etc), na cidade, e a instalação da ZAL - Zona Logística, torna-se necessária a constituição da Casa do Empreendedor, que terá como principais atividades oferecer atendimento, consultoria e assessoria às pessoas jurídicas instaladas em Japeri e tantas outras que q instalar no município. A Casa do Empreendedor abrigará ainda a Delegacia da Junta Comercial, entre outras instituições parceiras da iniciativa privada e a sede da SEMDIC.

DIRETRIZES: Implantação da CASA DO EMPREENDEDOR com sede para a SEMDIC.

OBJETIVO: Oferecer infraestrutura necessária para atendimento, consultoria e assessoria das pessoas jurídicas instaladas em Japeri e tantas outras que querem se instalar no município.

Ações	Produto	Unidade	2018		2019		2020		2021		Total	
			Medida	Meta	Valor	Meta	Valor	Meta	Valor			
IMPLANTAÇÃO E MANUTENÇÃO DA CASA DO EMPREENDEDOR (incluindo com sede para a SEMDIC)	CASA DO EMPREENDEDOR	Unidade	100%	25%	140.000,00	25%	20.000,00	25%	20.000,00	25%	20.000,00	200.000,00
CUSTEIO TOTAL					140.000,00		20.000,00		20.000,00		20.000,00	200.000,00

SECRETARIA/SETOR: Secretaria de Desenvolvimento Econômico, Indústria e Comércio.

PROGRAMA: EXPO JAPERI INDUSTRIAL

DIAGNÓSTICO: O município de Japeri possui 38 empresas instaladas ou em fase de instalação no Condomínio. Além de outras que manifestaram interesse em se instalar e protocolaram processo administrativo. Tendo grande quantidade de empresas de menor porte instaladas em diferentes pontos do município, com previsão de atingir em 2020 com mais de 60 empresas.

DIRETRIZES: Feira de exposição de produtos e serviços industriais, como forma de intercâmbio entre as empresas.

OBJETIVO: Promover, anualmente, evento para exposição dos produtos e serviços oferecidos pelas empresas instaladas na cidade, incentivando o consumo local.

Ações	Produto	Unidade Medida	2018		2019		2020		2021		Total
			Meta Geral	Valor	Meta	Valor	Meta	Valor	Meta	Valor	
Contratação de empresa especializada na realização de feiras e eventos.	empresa especializada na realização de feiras e eventos.	Unidade	100%	25.000,00	25%	25.000,00	25%	25.000,00	25%	25.000,00	100.000,00
CUSTEIO TOTAL				25.000,00		25.000,00		25.000,00		25.000,00	100.000,00

SECRETARIA/SETOR: Secretaria de Desenvolvimento Econômico, Indústria e Comércio.

PROGRAMA: Geração de emprego - Desapropriação de área industriais do Polo Industrial do Marajoara

DIAGNÓSTICO: Com incentivos oferecidos pela administração pública e o aumento do interesse das empresas para se instalarem no município torna-se necessária a desapropriação de novas áreas para instalar empresas.

DIRETRIZES: Desapropriação de áreas para a atividade industrial

OBJETIVO: Viabilizar a instalação de novas empresas na cidade e promover a geração de emprego e renda para os municípios e mais crescimento para a cidade.

Ações	Produto	Unidade Medida	2018		2019		2020		2021		Total
			Meta Geral	Valor	Meta	Valor	Meta	Valor	Meta	Valor	
Desapropriação de áreas para atividade industrial	terrenos	und	100%	100.000,00	25%	105.000,00	25%	110.250,00	25%	115.762,50	800.000,00
CUSTEIO TOTAL				100.000,00		105.000,00		110.250,00		115.762,50	800.000,00

SECRETARIA/SETOR: Secretaria de Desenvolvimento Econômico, Indústria e Comércio.

PROGRAMA: Geração de emprego através da implantação de dois "Novos Polos Industriais", Logístico do Arco Metropolitano e Japeri - COREA (Empresas Coreanas)

DIAGNÓSTICO: 80% da população ativa trabalha fora do Município de Japeri.

DIRETRIZES: Promover a instalação de indústrias e demais segmentos produtivos para geração de emprego em Japeri - Desapropriações.

OBJETIVO: Construir uma cidade produtiva e não dormitória, onde o cidadão morador de Japeri trabalhe em Japeri - Viabilizando Novas Empresas de Grande Porte.

Ações	Produto	Unidade Medida	2018		2019		2020		2021		Total
			Meta Geral	Valor	Meta	Valor	Meta	Valor	Meta	Valor	
Implantar e consolidar os dois "Novos polos industriais" as margens do Arco Metropolitano e Japeri	terrenos aprox. 500.000 metros quadrados	und	100%	300.000,00	25%	315.000,00	25%	330.750,00	25%	347.287,50	1.293.037,50
Urbanização do Novo Polo Industrial	asfalto, saneamento e tratamento de esgoto	und	100%	200.000,00	25%	210.000,00	25%	220.500,00	25%	231.525,00	862.025,00
Prover os novos Polos Industriais de: Segurança, monitoramento, sinalização e manutenção do estacionamento	Equipamentos	und	100%	50.000,00	25%	52.500,00	25%	55.125,00	25%	57.881,25	215.506,25
CUSTEIO TOTAL				550.000,00		577.500,00		606.375,00		636.693,75	2.370.568,75

SECRETARIA DO AMBIENTE E DESENVOLVIMENTO SUSTENTAVEL

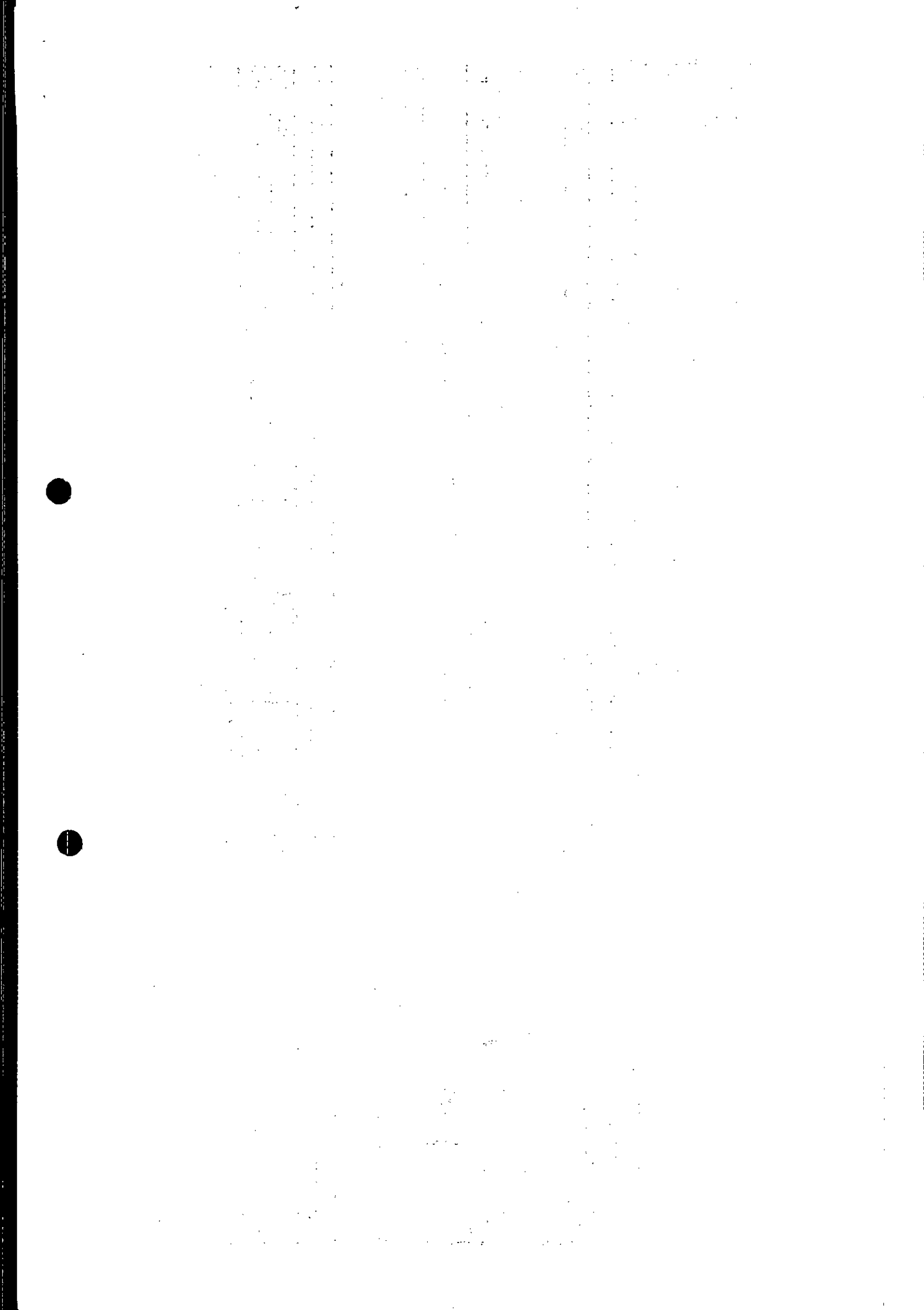

PROGRAMA: ADMINISTRAÇÃO DA SEMADES

DIAGNÓSTICO: A existência do órgão ambiental municipal atende a Política Nacional de Meio Ambiente, sendo a estrutura institucional que assessora o governo no cumprimento de normas e legislação ambiental de forma abrangente, atuando de forma interdisciplinar e com transversalidade com as demais políticas públicas, difundindo os conceitos de desenvolvimento sustentável.

DIRETRIZES: Corresponder às atribuições ambientais previstas na Lei Orgânica e no Plano Diretor Municipal, bem como as demais legislações ambientais vigentes.

OBJETIVO: Implantar e manter sistema de planejamento ambiental condizente com as demandas do desenvolvimento sustentável, favorecendo a gestão da ocupação e uso do solo de forma a mitigar os impactos antropogênicos, favorecer a gestão de paisagem com recuperação da Mata Atlântica; instituir sistema de licenciamento ambiental para o controle das atividades potencialmente poluidoras; atuar na gestão dos recursos hídricos e na preservação da biodiversidade; promover a educação ambiental em todas as suas formas.

Ações	Produto	Unidade Medida	2018		2019		2020		2021		Total
			Meta Geral	Valor	Meta	Valor	Meta	Valor	Meta	Valor	
Manutenção operacionalização	Manutenção básica da Secretaria	Und	100%	925.000,00	25%	971.250,00	25%	1.019.812,50	25%	1.070.803,13	3.986.865,63
CUSTEIO TOTAL				925.000,00	25%	971.250,00	25%	1.019.812,50	25%	1.070.803,13	3.986.865,63

PROGRAMA: INFRAESTRUTURA DO DEPARTAMENTO DE FISCALIZAÇÃO E CONTROLE AMBIENTAL.

DIAGNÓSTICO: O município de Japeri possui um departamento de fiscalização e controle ambiental municipal, representado pelo DFCA/SEMADES, que deve atuar na mitigação dos impactos ambientais decorrentes das condutas lesivas ao meio ambiente, com a finalidade de proteção e preservação, cumprindo o que institui a Lei Complementar nº 017/2000.

DIRETRIZES: Atender o que dispõe a Lei complementar nº 017/2000, bem como o decreto 2.608/2016, onde está descrito o regulamento interno da fiscalização ambiental da SEMADES.

OBJETIVO: Ter condições efetivas de realizar diligências e atendimentos aos processos administrativos, além das denúncias, no território do município de Japeri de forma adequada.

Ações	Produto	Unidade Medida	2018		2019		2020		2021		Total
			Meta Geral	Valor	Meta	Valor	Meta	Valor	Meta	Valor	
Aquisição de equipamentos	Equipamentos	un	100%	R\$ 10.000,00	30,61%	10.500,00	6,12%	11.025,00	6,12%	11.576,25	R\$ 43.101,25
Capacitação	Conhecimento/Certificado	un	100%	R\$ 5.000,00	25,00%	5.250,00	25,00%	5.512,50	25,0%	5.788,13	R\$ 21.550,63
Aquisição de uniformes	Uniformes	un	100%	R\$ 5.000,00	25,00%	5.250,00	25,00%	5.512,50	25,0%	5.788,13	R\$ 56.000,00
Manutenção de equipamentos	Equipamentos	un	100%	R\$ 10.000,00	14,29%	10.500,00	35,71%	11.025,00	35,7%	11.576,25	R\$ 43.101,25
CUSTEIO TOTAL		un		R\$ 30.000,00		R\$ 31.500,00		R\$ 33.075,00		R\$ 34.728,75	R\$ 163.753,13

PROGRAMA: DISPOSIÇÃO DE RESÍDUOS SÓLIDOS

DIAGNÓSTICO: O Município de Japeri participa do Consórcio Centro Sul Fluminense 1, relacionado ao Projeto Lixão Zero, parte integrante do Pacto pelo Saneamento, constituindo-se num instrumento coletivo regional, com a participação do governo estadual, e a regulação da Agência Estadual de Energia e Saneamento - AGENERSA

DIRETRIZES: Atender a Lei nº 12.305/2010, que dispõe sobre a Política Nacional de Resíduos Sólidos, quanto o encerramento das atividades do lixão, garantindo o pagamento dos custos associados à destinação ambientalmente adequada dos resíduos junto ao Centro de Tratamento de Resíduos Sólidos de Paracambi. Garantir o aumento do repasse de recursos oriundos do ICM Ecológico conforme Lei 5100 e seus regulamentos.

OBJETIVO: Garantir a disposição correta de resíduos sólidos domésticos, comerciais, hospitalares, resíduos de construção civil, oriundos da limpeza pública e de poda e corte de árvores, no município de Japeri.

Ações	Produto	Unidade Medida	2018		2019		2020		2021		Total
			Meta Geral	Valor	Meta	Valor	Meta	Valor	Meta	Valor	
Destinação de Resíduos Sólidos	contrato/serviço	un	100%	R\$ 800.000,00	25%	840.000,00	25%	882.000,00	25%	926.100,00	R\$ 3.448.100,00
CUSTEIO TOTAL		un		R\$ 800.000,00		R\$ 840.000,00		R\$ 882.000,00		R\$ 926.100,00	R\$ 3.448.100,00

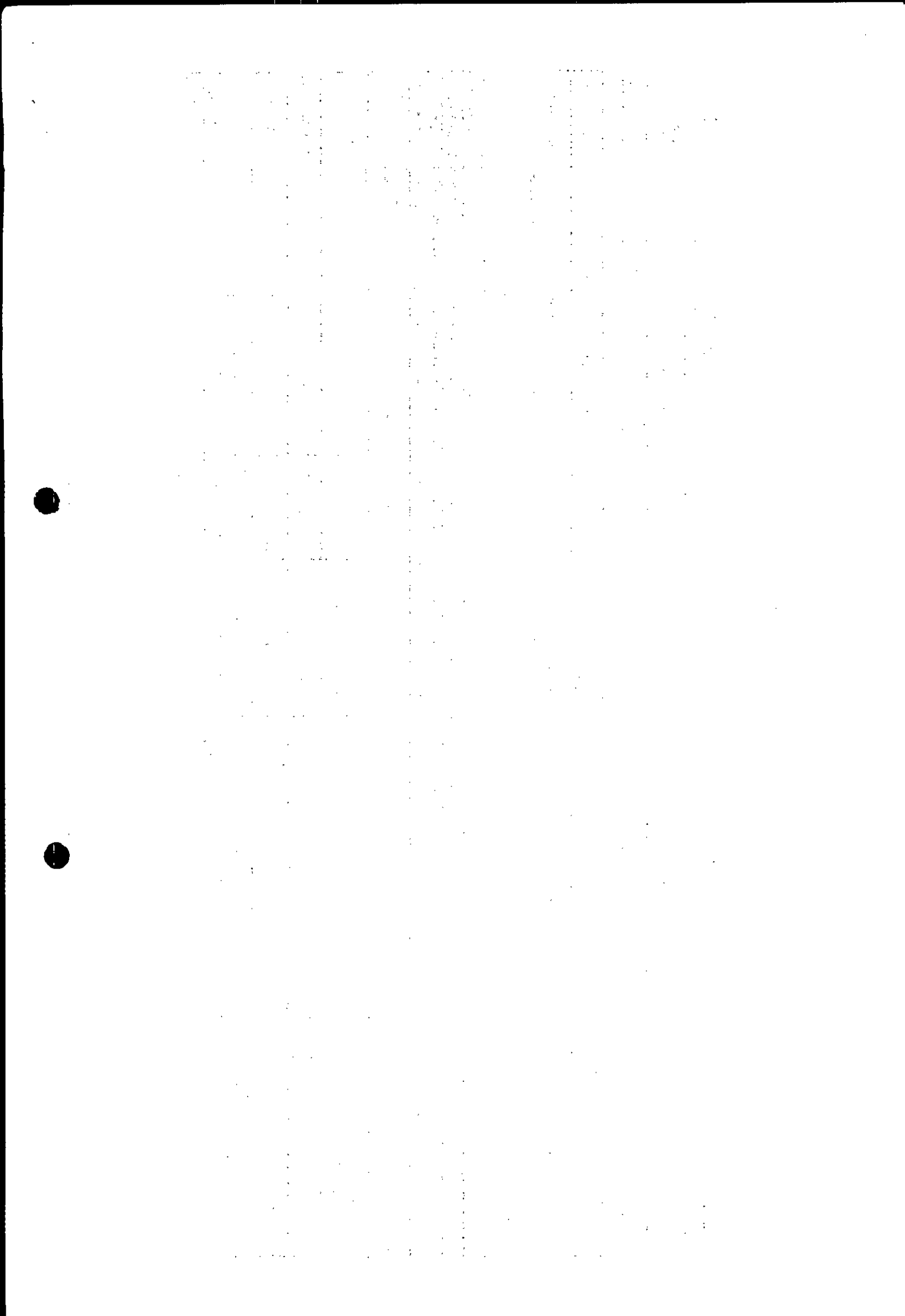

SECRETARIA/ÓRGÃO: SECRETARIA DO AMBIENTE E DESENVOLVIMENTO SUSTENTÁVEL

PROGRAMA: Projeto Coleta Seletiva nas Escolas

DIAGNÓSTICO: O Município possui uma carência de informação em relação aos recicláveis e os benefícios que podem ser feitos com os mesmos. Possuímos em nosso Município a Cooperativa de recicláveis onde existe a necessidade de abrangeir informações aos estudantes e moradores da cidade.

DIRETRIZES: Arrecadação de recicláveis para a COOPER Japeri.

OBJETIVO: Orientar os alunos das escolas sobre a importância da separação dos recicláveis a partir de sua fonte de origem.

Ações	Produto	Unidad Medida	2018		2019		2020		2021		Total
			Meta Geral	Meta Valor	Meta Geral	Meta Valor	Meta Geral	Meta Valor			
Implantação	projeto	Unid	100%	100%	10.000,00	10.500,00	11.025,00	11.025,00	11.576,25	R\$ 43.101,25	
Manutenção	Equipamentos	Unid	100%	10.000,00	33%	10.500,00	33%	11.025,00	34%	11.576,25	R\$ 43.101,25
TOTAL				R\$ 200.00,00		R\$ 15.000,00		R\$ 15.000,00		R\$ 15.000,00	R\$ 245.000,00

SECRETARIA/ÓRGÃO: SECRETARIA DO AMBIENTE E DESENVOLVIMENTO SUSTENTÁVEL

PROGRAMA: Projeto Núcleo de Educação Ambiental

DIAGNÓSTICO: O núcleo será um local acessível onde os moradores e estudantes se sintam acolhidos e usufruam de tudo que será oferecido de conhecimento e aprendizado somando com a qualidade de vida de todos que ali tiverem acesso e se interessarem em viver e conviver em uma cidade melhor e mais limpa.

DIRETRIZES: Disseminar a educação ambiental em todo município de Japeri, reduzindo muitos impactos que hoje são causados pela falta de informação da população

OBJETIVO: Formar educadores ambientais no município de Japeri, abrangendo a ideia para demais localidades sobre a importância da educação ambiental.

Ações	Produto	Unidade Medida	2018		2019		2020		2021		Total
			Meta Geral	Meta Valor	Meta Geral	Meta Valor	Meta Geral	Meta Valor			
Implantação	Projeto	UN	100%	100%	20.000,00	21.000,00	25%	22.050,00	25%	23.152,50	86.202,50
Manutenção	Equipamentos	UN	100%	10.000,00	25%	10.500,00	25%	11.025,00	25%	11.576,25	43.101,25
TOTAL		UN		30.000,00		R\$ 31.500,00		R\$ 33.075,00		R\$ 34.728,75	129.303,75

SECRETARIA/ÓRGÃO: SECRETARIA DO AMBIENTE E DESENVOLVIMENTO SUSTENTÁVEL

PROGRAMA: Projeto Horta nas Escolas

DIAGNÓSTICO: Melhorar a qualidade de vida de seus alunos, e que a partir daí diversas barreiras são quebradas atingindo além da escola, a vida familiar de cada aluno.

DIRETRIZES: Criado para que os alunos aprendam o cultivo de hortaliças e a partir do plantio, cuidar e colher passe a valorizar as práticas campesinas.

OBJETIVO: Visa estimular as crianças do município a rever seus hábitos alimentares, uma vez que a escola é um ambiente totalmente propício para aplicação de programas de educação e saúde p está inserida em todas as dimensões do aprendizado.

Ações	Produto	Unidade Medida	2018		2019		2020		2021		Total
			Meta Geral	Meta Valor	Meta Geral	Meta Valor	Meta Geral	Meta Valor			
Implantação	Projeto	UN	100%	25%	5.000,00	5.250,00	25%	5.512,50	25%	5.788,13	21.550,63
Manutenção	Equipamentos	UN	100%	25%	5.000,00	5.250,00	25%	5.512,50	25%	5.788,13	21.550,63

Faint, illegible text, possibly bleed-through from the reverse side of the page. The text is organized into several columns and paragraphs, but the characters are too light to be accurately transcribed.

TOTAL	UN		R\$ 10.000,00	R\$ 10.500,00	R\$ 11.025,00	R\$ 11.576,25	43.101,26
-------	----	--	---------------	---------------	---------------	---------------	-----------

SECRETARIA/ÓRGÃO SECRETARIA DO AMBIENTE E DESENVOLVIMENTO SUSTENTÁVEL

PROGRAMA: Projeto horta comunitaria

DIAGNÓSTICO: O projeto visa unir a população em prol do aproveitamento de um determinado espaço que pode ser utilizado para desenvolver horta no qual todos os participantes do projeto se beneficiados, cooperando com a manutenção do projeto e usufruindo das hortaliças por eles cultivadas.

DIRETRIZES: Plantio de hortaliças pela comunidade em terrenos vazios da prefeitura.

OBJETIVO: Produzir alimentos, promovendo o acesso e a disponibilidade dos mesmos de forma solidaria, como instrumento de garantia da segurança alimentar para as comunidades carentes, propiciando o aproveitamento de áreas publicas ociosas.

Ações	Produto	Unidade Medida	2018		2019		2020		2021		Total
			Meta Geral	Valor	Meta	Valor	Meta	Valor	Meta	Valor	
Implantação	Projeto	UN	100%	5.000,00	25%	5.250,00	25%	5.512,50	25%	5.788,13	21.550,63
Manutenção	Equipamentos	UN	100%	5.000,00	25%	5.250,00	25%	5.512,50	25%	5.788,13	21.550,63
TOTAL		UN		R\$ 10.000,00		R\$ 10.500,00		R\$ 11.025,00		R\$ 11.576,25	43.101,26

SECRETARIA/ÓRGÃO SECRETARIA DO AMBIENTE E DESENVOLVIMENTO SUSTENTÁVEL

PROGRAMA: Projeto plantio voluntario

DIAGNÓSTICO: Necessidade de reflorestamento e a melhora de áreas desmatadas e em todo aspecto ambiental do municipio.

DIRETRIZES: Horta Municipal no qual a população podera receber doação de mudas gratuitamente ajudando no reflorestamento de áreas desmatadas e em todo aspecto ambiental do municipio

OBJETIVO: Melhorar a vida das pessoas transformando as cidades em um lugar com mais acesso a parques, bosques e principalmente pomares publicos

Ações	Produto	Unidade Medida	2018		2019		2020		2021		Total
			Meta Geral	Valor	Meta	Valor	Meta	Valor	Meta	Valor	
Implantação	Projeto	UN	100%	5.000,00	25%	5.250,00	25%	5.512,50	25%	5.788,13	21.550,63
Manutenção	Fiquipamentos	UN	100%	5.000,00	25%	5.250,00	25%	5.512,50	25%	5.788,13	21.550,63
TOTAL		UN		R\$ 10.000,00		R\$ 10.500,00		R\$ 11.025,00		R\$ 11.576,25	43.101,26

SECRETARIA/ÓRGÃO SECRETARIA DO AMBIENTE E DESENVOLVIMENTO SUSTENTÁVEL

PROGRAMA: Projeto PEV (Ponto de Entrega Voluntaria)

DIAGNÓSTICO: Locais apropriados para entrega de recicláveis.

DIRETRIZES: Atuirgir a população com a conscientização que possuímos uma Cooperativa e que existe uma grande responsabilidade de todos nós colaborarmos com a melhoria do nosso municipio

OBJETIVO: Receber material que pode ser reaproveitado ou reciclado para posterior venda ou parceria com empresas privadas valor pode ser arrecadado a favor do FMMA.

Ações	Produto	Unidad Medida	2018		2019		2020		2021		Total
			Meta Geral	Valor	Meta	Valor	Meta	Valor	Meta	Valor	
Implantação	Projeto	UN	100%	5.000,00	25%	5.250,00	25%	5.512,50	25%	5.788,13	21.550,63

THE
M
A
N
U
A
L
O
F
T
H
E
I
N
T
E
R
N
A
T
I
O
N
A
L
S
O
C
I
E
T
Y
O
F
M
A
T
H
E
M
A
T
I
C
S
A
N
D
P
H
I
L
O
S
O
P
H
Y

Manutenção	Equipamentos	UN	100%	25%	5.000,00	25%	5.250,00	25%	5.512,50	25%	5.788,13	21.550,63
TOTAL		UN			R\$ 10.000,00		R\$ 10.500,00		R\$ 11.025,00		R\$ 11.576,25	43.101,26

SECRETARIA/ÓRGÃO: SECRETARIA DO AMBIENTE E DESENVOLVIMENTO SUSTENTÁVEL

PROGRAMA: Horta em órgãos públicos

DIAGNOSTICO: Visivelmente os locais não são atrativamente bonitos, há uma necessidade de melhoria em todo entorno dos locais públicos do município.

DIRETRIZES: Horta em todos os órgãos públicos do município, como postos de saúde e secretarias, com a finalidade de inserir os funcionários dentro dos programas socio ambientais.

OBJETIVO: Inclusão dos funcionários do Município de Japeri na participação e colaboração em melhor qualidade de vida e alimentação saudável.

Ações	Produto	Unidade Medida	Meta		2018		2019		2020		2021		Total
			Meta	Meta	Valor	Meta	Valor	Meta	Valor	Meta	Valor		
Implantação	Projeto	UN	100%	25%	5.000,00	25%	5.250,00	25%	5.512,50	25%	5.788,13	21.550,63	
Manutenção	Equipamentos	UN	100%	25%	5.000,00	25%	5.250,00	25%	5.512,50	25%	5.788,13	21.550,63	
TOTAL		UN			R\$ 10.000,00		R\$ 10.500,00		R\$ 11.025,00		R\$ 11.576,25	43.101,26	

FUNDO MUNICIPAL DE MEIO AMBIENTE

SECRETARIA/ÓRGÃO: SECRETARIA DO AMBIENTE E DESENVOLVIMENTO SUSTENTÁVEL

PROGRAMA: CONSERVAÇÃO DA MATA ATLÂNTICA

DIAGNOSTICO: O município de Japeri possui, aproximadamente, 30% de cobertura florestal de mata atlântica, em elevado estágio de fragmentação, entretanto localiza-se junto à áreas de importância a conservação do bioma Mata Atlântica, em especial por compor a Zona de Amortecimento da Reserva Biológica do Tingua, zonas de relevante interesse do Mosaico Central fluminense e por em região sobre elevado impacto antrópico, especialmente pela implantação do Arco Metropolitano, de gasodutos, oleodutos e rede de transmissão de energia.

DIRETRIZES: Atender a Lei Complementar nº 069/2006, que institui o Plano Diretor do município de Japeri, quanto a proteção e recomposição florestal, bem como às diretrizes e objetivos da Lei 11.428/2016, que dispõe sobre a Política Nacional da Mata Atlântica.

OBJETIVO: Criar e manter Unidades de Conservação Municipais, promover pesquisas e estudos ambientais, aumentar a arrecadação do ICMS Ecológico, como consequência da preservação da col florestal de mata atlântica

Ações	Produto	Unidade Medida	Meta		2018		2019		2020		2021		Total
			Meta	Meta	Valor	Meta	Valor	Meta	Valor	Meta	Valor		
Criação de UC's municipais	serviços	Unid	100%	25%	R\$ 50.000,00	25%	52.500,00	25%	55.125,00	25%	57.881,25	R\$ 215.506,25	
Manutenção das UC's municipais	serviços	Unid	100%	25%	R\$ 50.000,00	25%	52.500,00	25%	55.125,00	25%	57.881,25	R\$ 215.506,25	
Pesquisas e estudos	serviços	Unid	100%	25%	R\$ 30.000,00	25%	31.500,00	25%	33.075,00	25%	34.728,75	R\$ 129.303,75	
TOTAL					R\$ 130.000,00		R\$ 136.500,00		R\$ 143.325,00		R\$ 150.491,25	R\$ 560.316,25	

FUNDO MUNICIPAL DE MEIO AMBIENTE

PROGRAMA LICENCIAMENTO AMBIENTAL

DIAGNÓSTICO O município de Japeri possui órgão ambiental municipal, representado pela SEMADES que deve atuar no processo de regularização das atividades potencialmente poluidoras e autorizações e procedimentos e constituindo equipe técnica para efetivação desta ação.

DIRETRIZES: Atender a Lei Complementar nº 234/2017 que dispõe sobre o Sistema de Controle e Licenciamento Ambiental Municipal de Japeri - SCLAM.

OBJETIVO: Implantar Sistema Municipal de Licenciamento Ambiental, provendo o órgão ambiental com equipamentos, programas de capacitação e condutores dignos e condizentes com a realidade ambiental.

Ações	Produto	Unidade Medida	2018		2019		2020		2021		Total
			Meta	Valor	Meta	Valor	Meta	Valor	Meta	Valor	
Aquisição de equipamentos	equipamentos	unid	100	25%	25	57.500,00	25%	33.750,00	25%	44.728,75	136.978,75
Manutenção de software e equipamentos	serviços	unid	100	25%	25	42.500,00	25%	55.428,00	25%	47.904,25	145.832,25
Capacitação da equipe	capacitação	unid	100	25%	25	4.250,00	25%	5.542,50	25%	5.784,44	25.577,44
Aquisição de equipamentos	aquisição	unid	100	25%	25	95.000,00	25%	122.500,00	25%	143.274,44	460.774,44
TOTAL					25	200.250,00	25	247.250,00	25	307.728,75	955.228,75

FUNDO MUNICIPAL DE MEIO AMBIENTE

PROGRAMA ADMINISTRAÇÃO DO F.M.A

DIAGNÓSTICO O Município de Japeri possui Fundo Municipal de Meio Ambiente desde o ano de 2010, sendo este um dos instrumentos previstos pela Política Nacional de Meio Ambiente, de fundação municipal, permitindo que a gestão ambiental municipal aporte recursos de fontes extrajornamentais, em especial oriundas de convênios, repasses e outras modalidades. Os do F.M.A. são arrecadados pelo Conselho Municipal de Meio Ambiente, no qual, todo o repasse de ICMS Ecológico repassado ao Município compõe as receitas deste fundo.

DIRETRIZES: Atender a Lei Estadual nº 5.100/2007, que estabelece o ICMS Ecológico do Estado do Rio de Janeiro, bem como no cumprimento da Lei Municipal nº 1.196/2010, Art. 5º, Item 9.

OBJETIVO: Prover recursos de manutenção da COMDEMA, aprimorar a infraestrutura da SEMADES e a realização de pesquisa e estudos científicos.

Ações	Produto	Unidade Medida	2018		2019		2020		2021		Total
			Meta	Valor	Meta	Valor	Meta	Valor	Meta	Valor	
Manutenção do COMDEMA	COMDEMA	unidade	100	25%	25	20.000,00	25%	22.000,00	25%	23.162,50	86.202,50
Melhoria da infraestrutura da SEMADES	Locação	unidade	100	25%	25	30.000,00	25%	37.500,00	25%	34.728,75	129.303,75
TOTAL					25	50.000,00	25	59.500,00	25	57.891,25	215.506,25

SECRETARIA/ORGÃO:	FMMA/SEMADES
PROGRAMA:	COLETA E DESTINAÇÃO DE RESÍDUOS DOMICILIARES E DE SERVIÇOS DE SAÚDE

DIAGNÓSTICO:	No ano de 2016 foi destinada uma média de 1.200 toneladas de resíduos sólidos urbanos (RSU) e 800 quilogramas de resíduos de serviços de saúde por mês. C aumento do número de habitantes e o crescimento das atividades empreendedoras no município, tais médias tendem a crescer anualmente. Além da necesid: extensão da coleta, para que seja possível atender 100% da população Japeriense. Vale destacar que, segundo a Constituição Federal cabe aos municípios legis sobre assuntos de interesse local, especialmente quanto à organização dos seus serviços públicos.											
DIRETRIZES:	Atender a Lei nº 12.305/2010 que dispõe sobre a Política Nacional de Resíduos Sólidos, quanto a destinação adequada de resíduos sólidos, garantindo o pagan dos custos associado à coleta e destinação ambientalmente adequados de resíduos por empresas devidamente licenciadas. Garantir o repasse de recursos or											
OBJETIVO:	Atender as demandas de coleta de RSU e RSS tendo em vista a geração praticada pelos municípios de Japeri.											
Ações	Produto	Unidade Medida	Meta Geral	Meta	2018 Valor	Meta	2019 Valor	Meta	2020 Valor	Meta	2021 Valor	Total
Pagamento pela coleta e transporte de RSU e RSS *, e pela destinação de RSU e RSS*	Contrato	un	100%	25%	R\$ 200.000,00	25%	210.000,00	25%	220.500,00	25%	231.525,00	R\$ 862.025,00
CUSTEIO TOTAL					R\$ 200.000,00		R\$ 210.000,00		R\$ 220.500,00		R\$ 231.525,00	R\$ 862.025,00

SECRETARIA/ÓRGÃO:	FMMA/SEMADES											
PROGRAMA:	COLETA E DESTINAÇÃO DE RESÍDUOS DE CONSTRUÇÃO CIVIL / DEMOLIÇÃO E CORTE E PODA DE VEGETAÇÃO											
DIAGNÓSTICO:	Atualmente, a prefeitura municipal de Japeri não conta com contrato que contemple a coleta e destinação adequada de resíduos da construção civil e corte e vegetação, causando o acúmulo destes em calçadas e terrenos. Devido este grande acúmulo em locais indevidos a SEMOSP tem realizado retiradas de forma emergencial destes resíduos, sendo estimada uma quantidade de 144 toneladas por dia. Devido a inexistência de local para a destinação deste material no mu estes resíduos vem sendo depositados em local não licenciado.											
DIRETRIZES:	Atender a Lei nº 12.305/2010 que dispõe sobre a Política Nacional de Resíduos Sólidos, quanto a destinação adequada de resíduos sólidos, garantindo o pagan dos custos associado à coleta e destinação ambientalmente adequados de resíduos por empresas devidamente licenciadas. Garantir o aumento do repasse c recursos oriundo do ICMS Ecológico, conforme Lei nº 5.100 e seus regulamentos.											
OBJETIVO:	Garantir a disposição correta de resíduos de construção civil, e de poda e corte de vegetações, no cumprimento das normas ambientais vigentes e do Plano Dir Municipal.											
Ações	Produto	Unidade Medida	Meta Geral	Meta	2018 Valor	Meta	2019 Valor	Meta	2020 Valor	Meta	2021 Valor	Total
Pagamento pela coleta e transporte de RSU e RSS *	Contrato	un	100%	25%	R\$ 100.000,00	25%	105.000,00	25%	110.250,00	25%	115.762,50	R\$ 431.012,50
Pagamento pela destinação de RCC e Corte e Poda de Vegetação*	Contrato	un	100%	25%	R\$ 100.000,00	25%	105.000,00	25%	110.250,00	25%	115.762,50	R\$ 431.012,50
CUSTEIO TOTAL					R\$ 200.000,00		R\$ 210.000,00		R\$ 220.500,00		R\$ 231.525,00	R\$ 862.025,00

SECRETARIA/ÓRGÃO:	FMMA/SEMADES											
PROGRAMA:	PROGRAMA DE COLETA SELETIVA											
DIAGNÓSTICO:	O município necessita adequar-se à Política Nacional de Resíduos Sólidos quanto à implantação da coleta seletiva em seu território, com inclusão social e econ- dos catadores de materiais recicláveis. Existe a necessidade de construção de galpões de triagem, implantação da coleta seletiva porta a porta, elaboração do l coleta seletiva e contratação de cooperativa de catadores de materiais recicláveis composta por pessoas de baixa renda.											

Faint, illegible text, possibly bleed-through from the reverse side of the page. The text is arranged in several columns and is mostly illegible due to low contrast and blurriness.

DIRETRIZES: Atender a Lei nº 12.305/2010, que dispõe sobre a Política Nacional de Resíduos Sólidos, especialmente quanto à inclusão econômica e social dos catadores de materiais recicláveis; à destinação ambientalmente adequada dos resíduos e a minimização dos custos de disposição de resíduos sólidos urbanos, e implementar coleta seletiva em toda área urbana. Garantir o atendimento da Lei nº 5.100 e seus regulamentos, quanto ao repasse de recursos oriundo do ICMS Ecológico.

OBJETIVO: Cooperativar os catadores de materiais recicláveis presentes no lixão e fora dele, dar destinação ambientalmente correta para os materiais recicláveis, implantar coleta seletiva solidária porta a porta com construção de galpões de triagem,

Ações	Produto	Unidade Medida	Meta		2018		2019		2020		2021		Total
			Geral	Meta	Valor	Meta	Valor	Meta	Valor	Meta	Valor		
Contratação de Cooperativa de Catadores para coleta, triagem e destinação ambientalmente adequada dos materiais recicláveis	Contrato	un	100%	25%	R\$ 200.000,00	25%	210.000,00	25%	220.500,00	25%	231.525,00	R\$ 862.025,00	
CUSTEIO TOTAL					R\$ 200.000,00		R\$ 210.000,00		R\$ 220.500,00		R\$ 231.525,00	R\$ 862.025,00	

SECRETARIA/ÓRGÃO: FMMA/SEMADES

PROGRAMA: REMEDIÇÃO DO LIXÃO

DIAGNÓSTICO: O município necessita adequar-se à Política Nacional de Resíduos Sólidos quanto à remediação de áreas degradadas devido a destinação inadequada de resíduos sólidos.

DIRETRIZES: Atender a Lei nº 12.305/2010 que dispõe sobre a Política Nacional de Resíduos Sólidos, quanto a extinção de vazadouros e remediação de área degradada pela destinação inadequada de resíduos sólidos. Garantir o aumento do repasse de recursos oriundo do ICMS Ecológico, conforme Lei nº 5.100 e seus regulamentos;

OBJETIVO: Conter a saída de poluentes gerados devido a degradação dos resíduos dispostos no lixão, de maneira que estes não contaminem terrenos vizinhos, córregos e freático. Manter a área remediada em segurança, preservar as estruturas de engenharia implantadas e em pleno funcionamento, manter a captação de gases e lixiviado tal como previsto em projeto, realizar reciclagem do lixiviado e realizar o monitoramento através de análise de águas e gases, dentre outras medidas manutenção/operação.

Ações	Produto	Unidade Medida	Meta		2018		2019		2020		2021		Total
			Geral	Meta	Valor	Meta	Valor	Meta	Valor	Meta	Valor		
Contratação de empresa de	Contrato	un	100%	25%	R\$ 100.000,00	25%	105.000,00	25%	110.250,00	25%	115.762,50	R\$ 431.012,50	
CUSTEIO TOTAL					R\$ 100.000,00		R\$ 105.000,00		R\$ 110.250,00		R\$ 115.762,50	R\$ 431.012,50	

SECRETARIA/ÓRGÃO: FMMA/SEMADES

PROGRAMA: RECUPERAÇÃO E OPERAÇÃO DE ESTAÇÕES DE TRATAMENTO DE ESGOTO

DIAGNÓSTICO: As Estações de Tratamento de Esgoto (ETEs) existentes no município encontram-se totalmente degradadas e saqueadas, sendo de extrema necessidade a implantação de projeto que recupere e mantenha suas atividades, tendo em vista que todo o efluente gerado no município é despejado na bacia do rio Guandu, a qual abas diversos municípios no estado do Rio de Janeiro de água potável.

DIRETRIZES: Atender a Lei nº 11.445/2007 que estabelece diretrizes nacionais para o saneamento básico, quanto a instituição de políticas de coleta e tratamento de esgoto preservação dos recursos hídricos. Garantir o aumento do repasse de recursos oriundo do ICMS Ecológico, conforme Lei nº 5.100 e seus regulamentos.

OBJETIVO: Recuperar as ETEs e as redes de coleta de esgoto, mantê-las em segurança, preservar as estruturas de engenharia implantadas e em pleno funcionamento e re monitoramento do afluente e efluente, dentre outras medidas de manutenção/operação.

1. The first part of the document discusses the importance of maintaining accurate records of all transactions. It emphasizes that this is crucial for ensuring the integrity of the financial statements and for providing a clear audit trail. The text notes that without proper record-keeping, it would be difficult to identify any discrepancies or errors that may have occurred.

2. The second part of the document outlines the various methods used to collect and analyze data. It describes how different types of information are gathered, such as through interviews, surveys, and the review of documents. The analysis phase involves identifying patterns, trends, and anomalies within the data set, which can then be used to draw meaningful conclusions.

3. The third part of the document focuses on the results of the study. It presents the findings in a clear and concise manner, highlighting the key observations and the implications of the research. The text discusses how these results can be applied in practice to improve processes and make more informed decisions.

4. Finally, the document concludes with a summary of the overall findings and a list of recommendations. It suggests several areas for further research and provides practical advice on how to implement the findings. The conclusion reiterates the importance of the work and expresses confidence in the results.

Ações	Produto	Unidade Medida	Meta		2018		2019		2020		2021		Total
			Geral	Meta	Valor	Meta	Valor	Meta	Valor	Meta	Valor		
Contratação de empresa de engenharia especializada para recuperação de ETEs e Redes de Coleta de Esgoto existentes no município.	Contrato	un	100%	25%	R\$ 100.000,00	25%	105.000,00	25%	110.250,00	25%	115.762,50	R\$ 431.012,50	
CUSTEIO TOTAL					R\$ 100.000,00		R\$ 105.000,00		R\$ 110.250,00		R\$ 115.762,50	R\$ 431.012,50	

SECRETARIA/ÓRGÃO: FMMA/SEMADES

PROGRAMA: GEORREFERENCIAMENTO DE ÁREAS VERDES

DIAGNÓSTICO: Considerando que o município de Japeri possui 30% de Mata Atlântica e grande parte do ICMS-E é baseado em dados de áreas verdes, esses dados tem que de ser subjetivos e se tornar dados reais.

DIRETRIZES: Mapeamento e monitoramento das áreas verdes

OBJETIVO: Identificar as áreas verdes, protegê-las e aumentar o índice ICMS repassado

Ações	Produto	Unidade Medida	Meta		2018		2019		2020		2021		Total
			Geral	Meta	Valor	Meta	Valor	Meta	Valor	Meta	Valor		
Aquisição de equipamentos	Equipamentos	un	100%	25%	R\$ 30.000,00	25%	31.500,00	25%	33.075,00	25%	34.728,75	R\$ 129.303,75	
Capacitação	Conhecimento/Certificação	un	100%	25%	R\$ 10.000,00	25%	10.500,00	25%	11.025,00	25%	11.576,25	R\$ 43.101,25	
Aquisição e manutenção de EPI	EPI	un	100%	25%	R\$ 10.000,00	25%	10.500,00	25%	11.025,00	25%	11.576,25	R\$ 43.101,25	
CUSTEIO TOTAL					R\$ 50.000,00		R\$ 52.500,00		R\$ 55.125,00		R\$ 57.881,25	R\$ 215.506,25	

SECRETARIA/ÓRGÃO: FMMA/SEMADES

PROGRAMA: LEVANTAMENTO DE LENÇÓIS FREÁTICOS

DIAGNÓSTICO: O lençol freático é responsável por 30% do abastecimento de água da população, entretanto essa fonte pode ser contaminada por resíduos provenientes da decomposição dos corpos no cemitério. Com isso é necessário o conhecimento dos lençóis nas regiões dos cemitérios do município.

DIRETRIZES: Levantamento e monitoramento dos lençóis freáticos

OBJETIVO: Realizar processamentos e estudos sobre a qualidade da água desses lençóis e sobre possíveis contaminações futuras

Ações	Produto	Unidade Medida	Meta		2018		2019		2020		2021		Total
			Geral	Meta	Valor	Meta	Valor	Meta	Valor	Meta	Valor		
Contratação de mão-de-obra especializada	Levantamento	un	100%	25%	R\$ 50.000,00	25%	52.500,00	25%	55.125,00	25%	57.881,25	R\$ 215.506,25	
CUSTEIO TOTAL					R\$ 50.000,00		R\$ 52.500,00		R\$ 55.125,00		R\$ 57.881,25	R\$ 215.506,25	

SECRETARIA MUNICIPAL DE CULTURA

SECRETARIA/ÓRGÃO: SECRETARIA MUNICIPAL DE CULTURA

PROGRAMA: ADMINISTRAÇÃO DA SECULT

DIAGNÓSTICO: Manter as despesas com pessoal e outros, para promover o desenvolvimento da cultura como um todo, considerando a dimensão simbólica, a dimensão econômica e a dimensão cidadã das diversas atividades culturais.



DIRETRIZES: Operacionalização da SECULT

OBJETIVO: Manutenção das despesas com pessoal e de outras atividades correspondentes a Secretária, expandir e dinamizar a produção cultural, democratizar o acesso à cultura, estimular e proteger a diversidade cultural, valorizar a cultura.

Ações	Produto	Unidade Medida	2018		2019		2020		2021		Total
			Meta Geral	Valor	Meta	Valor	Meta	Valor	Meta	Valor	
Manutenção e operacionalização	Manutenção básica da Secretária	Un	100%	453.600,00	25%	476.280,00	25%	500.094,00	25%	525.098,70	1.955.072,70
CUSTEIO TOTAL				453.600,00		476.280,00		500.094,00		525.098,70	1.955.072,70

SECRETARIA/ÓRGÃO: SECRETARIA MUNICIPAL DE CULTURA**PROGRAMA: CULTURA PARA TODOS**

DIAGNÓSTICO: Manter despesas com oficinas, cursos e manutenção dos mesmos, a fim de promover o desenvolvimento da Cultura nas diversas áreas e expressões culturais.

DIRETRIZES: Contratar profissionais da área de Cultura para a realização de cursos e oficinas, bem como, manter e operacionalizar os mesmos.

OBJETIVO: Criar oficinas que disseminem a Cultura e conhecimento na cidade, propiciando acesso as diversas formas de arte aos munícipes.

Ações	Produto	Unidade Medida	2018		2019		2020		2021		Total
			Meta Geral	Valor	Meta	Valor	Meta	Valor	Meta	Valor	
Criação de cursos e oficinas	Serviço		100%	30.000,00	25%	31.500,00	25%	33.075,00	25%	34.728,75	129.303,75
Manutenção e operacionalização	Manutenção básica	Un	100%	50.000,00	25%	52.500,00	25%	55.125,00	25%	57.881,25	215.506,25
CUSTEIO TOTAL				80.000,00		84.000,00		88.200,00		92.610,00	344.810,00

SECRETARIA/ÓRGÃO: SECRETARIA MUNICIPAL DE CULTURA**PROGRAMA: MANUTENÇÃO E OPERACIONALIZAÇÃO DA BIBLIOTECA MUNICIPAL**

DIAGNÓSTICO: Manter e operacionalizar a Biblioteca Municipal, a fim de promover o desenvolvimento da cultura como um todo estabelecendo políticas públicas no desenvolvimento das diversas atividades e expressões

DIRETRIZES: Atendimento aos munícipes e realização das atividades pertinentes a esta instituição.

OBJETIVO: Atender aos munícipes e realizar as atividades pertinentes a esta instituição.

Ações	Produto	Unidade Medida	2018		2019		2020		2021		Total
			Meta Geral	Valor	Meta	Valor	Meta	Valor	Meta	Valor	
Manutenção e operacionalização da Biblioteca Municipal	Manutenção básica da Secretária	Un	100%	30.000,00	25%	31.500,00	25%	33.075,00	25%	34.728,75	129.303,75
CUSTEIO TOTAL				30.000,00		31.500,00		33.075,00		34.728,75	129.303,75

SECRETARIA/ÓRGÃO: SECRETARIA MUNICIPAL DE CULTURA**PROGRAMA: Manutenção e operacionalização do Centro Cultural Dep. Luiz Eduardo Maron Magalhães**

DIAGNÓSTICO: Manter e operacionalizar o Centro Cultural Dep. Luiz Eduardo Maron de Magalhães, a fim de promover o desenvolvimento da cultura como um todo estabelecendo políticas públicas no desenvolvimento de diversas atividades e expressões culturais.

DIRETRIZES: Atendimento aos munícipes e realização das atividades pertinentes a esta instituição.

OBJETIVO: Atender aos munícipes e realizar as atividades pertinentes a esta instituição.

Ações	Produto	Unidade Medida	2018		2019		2020		2021		Total
			Meta Geral	Valor	Meta	Valor	Meta	Valor	Meta	Valor	
Manutenção e operacionalização do Centro Cultural	Manutenção básica da Secretária	Un	100%	50.000,00	25%	52.500,00	25%	55.125,00	25%	57.881,25	215.506,25
CUSTEIO TOTAL				50.000,00		52.500,00		55.125,00		57.881,25	215.506,25

SECRETARIA MUNICIPAL DE CULTURA**SECRETARIA/ÓRGÃO: SECRETARIA MUNICIPAL DE CULTURA**





criação através de obras e instalações novas, construção de um Complexo Cultural com: Sede da Secretaria Municipal de Cultura, Cine/Teatro Municipal de Cultura, Cine/Teatro Municipal; Museu Municipal e Biblioteca Municipal;	Sede da Secretaria Municipal de Cultura, Cine/Teatro Municipal; Museu Municipal e Biblioteca Municipal;	Un	100%	25%	100.000,00	25%	105.000,00	25%	110.250,00	25%	115.762,50	431.012,50
CUSTEIO TOTAL					100.000,00		105.000,00		110.250,00		115.762,50	431.012,50

SECRETARIA/ÓRGÃO: SECRETARIA MUNICIPAL DE CULTURA

PROGRAMA: Mapa Cultural - Japeri Para Todos.

DIAGNÓSTICO: Com este programa criaremos um espaço para promover o desenvolvimento da cultura nas diversas áreas e expressões culturais, através da criação de uma Plataforma Digital contendo os aspectos culturais do município de Japeri.

DIRETRIZES: Contratação de profissionais da área de Tecnologia da Informação e da área da Cultura para a construção da Plataforma Digital e fazer convênio com Instituição Universitária a fim de realizar pesquisas e coleta de informações pertinentes ao programa.

OBJETIVO: Contratar profissionais da área de Tecnologia da Informação e da área da Cultura para a construção da Plataforma Digital e fazer convênio com Instituição Universitária a fim de realizar pesquisas e estudos na informações pertinentes ao programa.

Ações	Produto	Unidade Medida	Meta		2018		2019		2020		2021		Total
			Geral	Meta	Valor	Meta	Valor	Meta	Valor	Meta	Valor		
Contratação de profissionais de TI para elaboração e manutenção da plataforma digital na Internet do Mapa Cultural;	Serviço prestado	Un	100%	25%	30.000,00	25%	31.500,00	25%	33.075,00	25%	34.728,75	129.303,75	
Convênio com Universidades para pesquisa e estudos	Serviço prestado	Un	100%	25%	10.000,00	25%	10.500,00	25%	11.025,00	25%	11.576,25	43.101,25	
CUSTEIO TOTAL					40.000,00		42.000,00		44.100,00		46.305,00	172.405,00	

SECRETARIA MUNICIPAL DE COMUNICAÇÃO

SECRETARIA/ÓRGÃO: SECRETARIA DE COMUNICAÇÃO

PROGRAMA: ADMINISTRAÇÃO DA SECOM

DIAGNÓSTICO: A SECOM é o órgão responsável pela comunicação social da Administração Municipal, através da rede mundial de computadores (Internet), jornais, tv e revistas e auxilia as outras secretarias na implantação e realização de eventos.

DIRETRIZES: Operacionalização da SECOM

OBJETIVO: Manutenção das despesas com pessoal e de outras atividades referente a Secretaria.

Ações	Produto	Unidade Medida	Meta		2018		2019		2020		2021		Total
			Geral	Meta	Valor	Meta	Valor	Meta	Valor	Meta	Valor		
Manutenção e operacionalização	Manutenção básica da Secretaria	Un	100%	25%	450.000,00	25%	472.500,00	25%	496.125,00	25%	520.931,25	1.939.556,25	
CUSTEIO TOTAL					450.000,00	0,25	472.500,00		496.125,00	0,25	520.931,25	1.939.556,25	

FUNDO MUNICIPAL DOS DIREITOS DA CRIANÇA E DO ADOLESCENTE

SECRETARIA/ÓRGÃO: FUNDO MUNICIPAL DOS DIREITOS DA CRIANÇA E DO ADOLESCENTE

PROGRAMA: ADMINISTRAÇÃO DO FMDCA

DIAGNÓSTICO: População em situação de vulnerabilidade social, vivendo sobre a égide da pobreza e extrema pobreza, na eminência de risco social.

DIRETRIZES: Articulação com as diversas políticas públicas municipais de atendimento à criança e ao adolescente; incentivo às ações de prevenção tais como: a gravidez precoce, violência doméstica contra crianças e adolescentes, com ênfase à violência sexual, trabalho infantil entre outros problemas que afetam pessoas nesta faixa de idade. Estabelecer políticas de atendimento aos adolescentes, integração com outros Conselhos; maior participação de adolescentes nas reuniões do CMDCA, articulação dos diversos programas, projetos ou serviços; maior mobilização da sociedade civil.

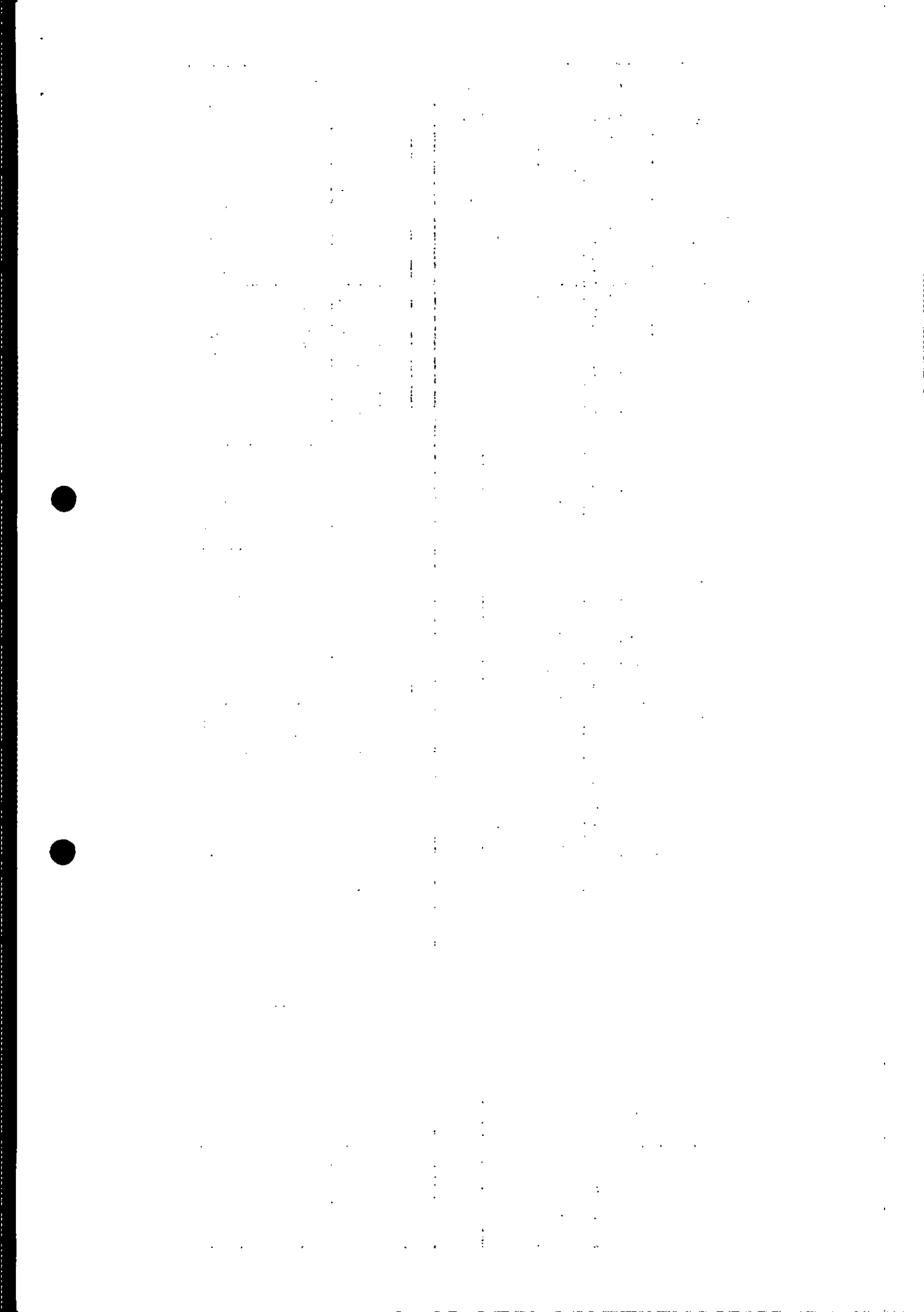

OBJETIVO: Estabelecer o fortalecimento das políticas sociais básicas (educação, saúde, cultura, esporte e lazer, etc.), bem como implementar as políticas de proteção e garantia de direitos, através de políticas integradas articuladas entre as ações governamentais e não governamentais.

Ações	Produto	Unidade Medida	Meta		2018		2019		2020		2021		Total
			Geral	Meta	Valor	Meta	Valor	Meta	Valor	Meta	Valor		
Criação de mecanismo de divulgação dos serviços de atendimento à criança e ao adolescente, bem como à família	Serviços Prestados (Plano Individual de atendimento)	Unid (Crianças e Adolescentes atendidos)	100%	25%	x		x		x		x		
Elaboração do diagnóstico para identificação de situação de abandono e violência doméstica, sexual e outros	Serviços Prestados (Diagnóstico do CMDCA)	Unid	100%	25%	x		x		x		x		
Realização de palestras nas escolas, para orientação de alunos da rede municipal	Serviços Prestados (Beneficiários das redes escolares)	Unid	100%	25%	x		x		x		x		
Capacitação para conselheiros do CMDCA	Serviços Prestados	Unid	100%	25%	x		x		x		x		
Subtotal					20.000,00		20.000,00		30.000,00		30.000,00		100.000,00

FUNDO MUNICIPAL DO IDOSO

SECRETARIA/ÓRGÃO: FUNDO MUNICIPAL DO IDOSO

PROGRAMA: ADMINISTRAÇÃO DO FMI

DIAGNÓSTICO: População em situação de vulnerabilidade social, vivendo sobre a égide da pobreza e extrema pobreza, na eminência de risco social.

DIRETRIZES: Articulação com as diversas políticas públicas municipais de atendimento ao idoso, incentivo às ações de prevenção tais como violação dos direitos estabelecidos no Estatuto do Idoso, violência doméstica física, financeira e psicológica, com ênfase à violência sexual. Estabelecer políticas de atendimento aos idosos, integração com outros conselhos, buscar maior participação de idosos na articulação dos diversos programas projetos ou serviços para maior mobilização na sociedade civil.

OBJETIVO: Estabelecer o fortalecimento das políticas sociais básicas (educação, saúde, cultura, esporte e lazer, etc.), bem como implementar as políticas de proteção e garantia de direitos, através de políticas integradas articuladas entre as ações governamentais e não governamentais.

Ações	Produto	Unidade Medida	Meta		2018		2019		2020		2021		Total
			Geral	Meta	Valor	Meta	Valor	Meta	Valor	Meta	Valor		
Criação de mecanismos de divulgação dos serviços de atendimento aos idosos, bem como conselhar a família no trato das dificuldades da família no trato com a pessoa idosa	Serviços prestados	Unid	100%	25%	x		x		x		x		
Elaboração do diagnóstico para identificação de situação de abandono e violência doméstica, sexual e outros	Serviços prestados	Unid	100%	25%	x		x		x		x		
Realização de palestras para esclarecimento de direitos adquiridos	Serviços prestados	Unid	100%	25%	x		x		x		x		

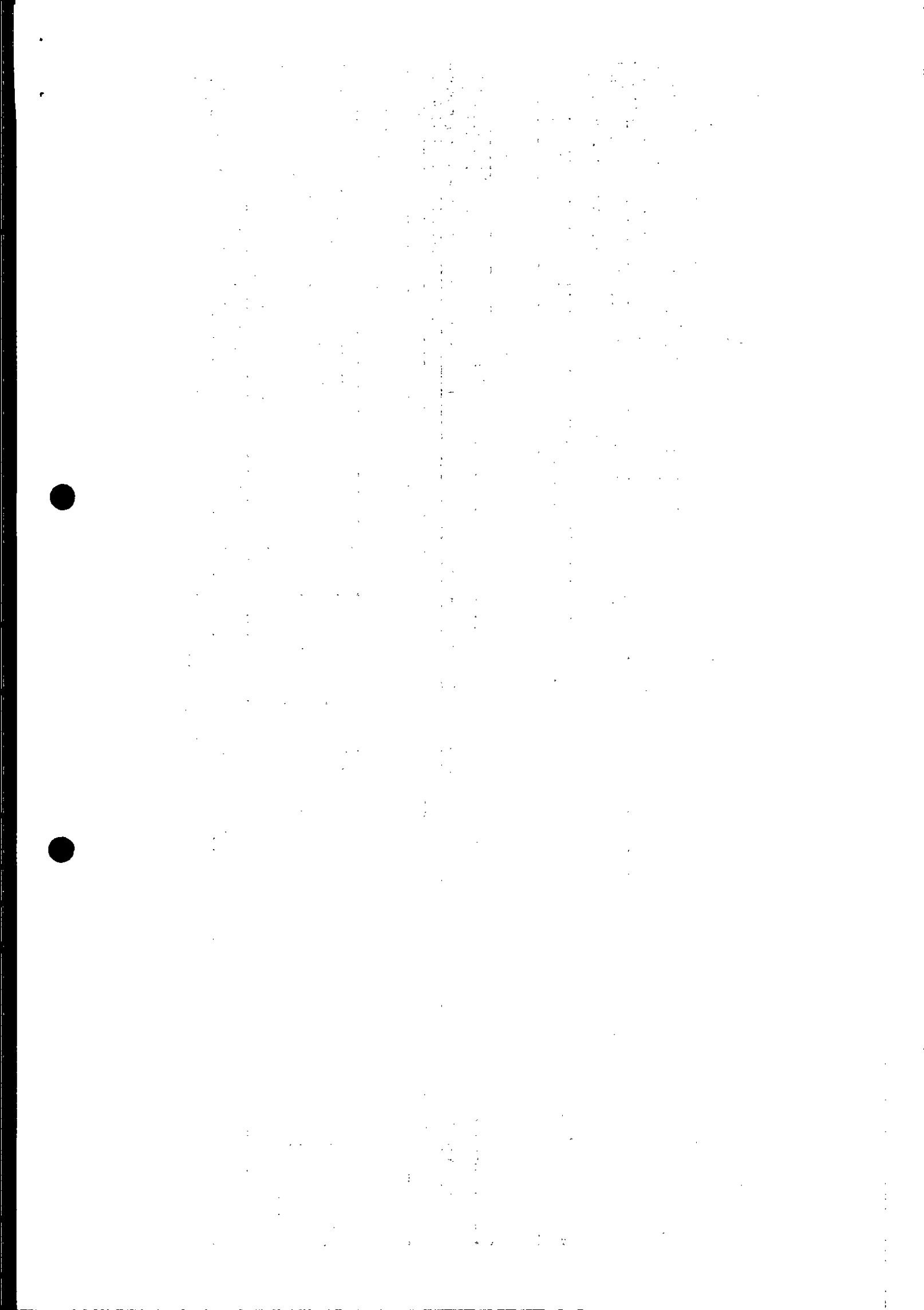

Capacitação para conselheiros do CDMI	Serviços prestados	Unid	100%	25%	x	25%	x	25%	x	25%	x		
CUSTEIO TOTAL					20.000,00		20.000,00		30.000,00		30.000,00		100.000,00

FUNDO MUNICIPAL DO CENTRO DE ESTUDOS JURÍDICOS DA PGM DE JAPERI

SECRETARIA/ÓRGÃO: FUNDO MUNICIPAL DO CENTRO DE ESTUDOS JURÍDICOS DA PROCURADORIA GERAL DO MUNICÍPIO DE JAPERI - FMCEJUR
PROGRAMA: ADMINISTRAÇÃO DO FMCEJUR

DIAGNÓSTICO: O FMCEJUR foi criado através da Lei Complementar N.º 148/2013, de 16 de janeiro de 2013, destinado a atender às despesas do Centro de Estudo Jurídico da Procuradoria Geral do Município de Japeri, para sua operacionalização será necessária a criação da Unidade Orçamentária.

DIRETRIZES: Manter as despesas operacionais do FMCEJUR

OBJETIVO: Manutenção das despesas diversas e de outras atividades correntes do FMCEJUR

Ações	Produto	Unidade Medida	2018		2019		2020		2021		Total
			Meta Geral	Valor	Meta	Valor	Meta	Valor	Meta	Valor	
MANUTENÇÃO E OPERACIONALIZAÇÃO DO FUNDO	Manutenção básica da Secretaria	Un	100%	30.000,00	25%	31.500,00	25%	33.075,00	25%	34.728,75	129.303,75
CUSTEIO TOTAL				30.000,00		31.500,00		33.075,00		34.728,75	129.303,75

SECRETARIA MUNICIPAL DE ASSUNTOS INSTITUCIONAIS, CIÊNCIA, INOVAÇÃO E TECNOLOGIA

SECRETARIA/ÓRGÃO: SECRETARIA MUNICIPAL DE ASSUNTOS INSTITUCIONAIS, CIÊNCIA, INOVAÇÃO E TECNOLOGIA
PROGRAMA: ADMINISTRAÇÃO DA SEMAICIT

DIAGNÓSTICO: A Secretaria promove atividades relacionadas a gestão de convênios, toda área de tecnologia e inovação da Administração do Poder Executivo Municipal, atuando como órgão central da área de convênios como outras atividades pertinentes a mesma.

DIRETRIZES: Operacionalização da SEMAICIT (Servidores)

OBJETIVO: Manutenção das despesas com pessoal e de outras atividades pertinentes a Secretaria.

Ações	Produto	Unidade Medida	2018		2019		2020		2021		Total
			Meta Geral	Valor	Meta	Valor	Meta	Valor	Meta	Valor	
Manutenção operacionalização	Manutenção básica	Un	100%	364.350,00	25%	382.567,50	25%	401.695,88	25%	421.780,67	1.570.394,04
CUSTEIO TOTAL				364.350,00		382.567,50		401.695,88		421.780,67	1.570.394,04

SECRETARIA MUNICIPAL DE ASSUNTOS INSTITUCIONAIS, CIÊNCIA, INOVAÇÃO E TECNOLOGIA

SECRETARIA/ÓRGÃO: SECRETARIA MUNICIPAL DE ASSUNTOS INSTITUCIONAIS, CIÊNCIA, INOVAÇÃO E TECNOLOGIA
PROGRAMA: CIDADE DIGITAL - Proposta cadastrada no SICONV - R\$ 2.655.000,00

DIAGNÓSTICO: COM UMA POPULAÇÃO ESTIMADA EM 100 MIL HABITANTES, 32 ESCOLAS, 11 POSTOS DE SAÚDE, 1 POLICLINICA, CRAS E CREAS, ONDE NA REALIDADE A MAIORIA DOS MUNICÍPIOS NÃO COMPUTADORES NEM ACESSO A INTERNET, SE FAZ NECESSARIA A INCLUSÃO DA SOCIEDADE A MÍDIA DIGITAL, MAIOR APRENDIZADO E ACESSO AOS SERVIÇOS PÚBLICOS.

DIRETRIZES: INCLUIR A SOCIEDADE AO ACESSO A INTERNET E AS MÍDIAS DIGITAIS; REALIZAR A INTEGRAÇÃO ENTRE OS ÓRGÃOS PÚBLICOS.

OBJETIVO: DAR ACESSIBILIDADE DE INFORMAÇÕES E CONSULTAS AOS SERVIÇOS PÚBLICOS.

Ações	Produto	Unidade Medida	2018		2019		2020		2021		Total
			Meta Geral	Valor	Meta	Valor	Meta	Valor	Meta	Valor	
Implementação do programa Cidade Digital	Cidade digital	Un	100%	2.655.000,00	25%	150.000,00	25%	150.000,00	25%	300.000,00	2.655.000,00
Manutenção do programa	Manutenção básica	Un	100%		25%	150.000,00	25%	150.000,00	50%	300.000,00	600.000,00
CUSTEIO TOTAL				2.655.000,00		150.000,00		150.000,00		300.000,00	3.255.000,00

SECRETARIA MUNICIPAL DE ASSUNTOS INSTITUCIONAIS, CIÊNCIA, INOVAÇÃO E TECNOLOGIA

SECRETARIA/ÓRGÃO: SECRETARIA MUNICIPAL DE ASSUNTOS INSTITUCIONAIS, CIÊNCIA, INOVAÇÃO E TECNOLOGIA
PROGRAMA: CIDADE DIGITAL - ESTAÇÃO JUVENTUDE

DIAGNÓSTICO: Necessidade de Inclusão Digital, acesso a internet e capacitação dos jovens do Município de Japeri. COMPUTADORES SEM ACESSO A INTERNET, SE FAZ NECESSÁRIA A INCLUSÃO DA SOCIEDADE DIGITAL, MAIOR APRENDIZADO E ACESSO AOS SERVIÇOS PÚBLICOS.

DIRETRIZES: Incluir os jovens a formação profissional e ao mercado de trabalho.

OBJETIVO: Formar os jovens para o mercado de trabalho.

Ações	Produto	Unidade Medida	Meta		2018		2019		2020		2021		Total
			Geral	Meta	Valor	Meta	Valor	Meta	Valor	Meta	Valor		
Implementação da Estação Juventude	Estação Juventude	Un	100%	100%	297.000,00	25%					25%		297.000,00
					3.000,00								3.000,00
CUSTEIO TOTAL					300.000,00								300.000,00

SECRETARIA MUNICIPAL DE EDUCAÇÃO

SECRETARIA/ÓRGÃO: SECRETARIA MUNICIPAL DE EDUCAÇÃO

PROGRAMA: ADMINISTRAÇÃO DA SEMED

DIAGNÓSTICO: A Semed promove políticas públicas de educação.

DIRETRIZES: Operacionalização da SEMED

OBJETIVO: Manter as despesas com pessoal e demais atividades correntes da secretaria.

Ações	Produto	Unidade Medida	2018		2019		2020		2021		Total	Fonte	
			Meta Geral	Meta	Valor	Meta	Valor	Meta	Valor	Meta			Valor
Operacionalização do Ensino Fundamental	Ensino Fundamental	%	100%	25%	20.000.000,00	25%	21.000.000,00	25%	22.050.000,00	25%	23.152.500,00	86.202.500,00	01-RP / 08-FUNDEB E 30-SALARIO EDUCAÇÃO
CUSTEIO DO PROGRAMA			TOTALS		20.000.000,00		21.000.000,00		22.050.000,00		23.152.500,00	86.202.500,00	

SECRETARIA/ÓRGÃO: SECRETARIA MUNICIPAL DE EDUCAÇÃO

PROGRAMA: MANUTENÇÃO DO ENSINO FUNDAMENTAL

DIAGNÓSTICO: Cabe à Secretaria cuidar do Ensino Fundamental (1º ao 9º ano) no Município de Japeri.

DIRETRIZES: Custear as despesas de manutenção do Ensino Fundamental, incluindo gastos com professores e outras despesas administrativas.

OBJETIVO: Garantir o atendimento dos alunos do ensino fundamental

Ações	Produto	Unidade Medida	2018		2019		2020		2021		Total	Fonte	
			Meta Geral	Meta	Valor	Meta	Valor	Meta	Valor	Meta			Valor
Operacionalização do Ensino Fundamental	Ensino Fundamental	%	100%	25%	40.000.000,00	25%	42.000.000,00	25%	44.100.000,00	25%	46.305.000,00	172.405.000,00	01-RP / 08-FUNDEB E 30-SALARIO EDUCAÇÃO
CUSTEIO DO PROGRAMA			TOTALS		40.000.000,00		42.000.000,00		44.100.000,00		46.305.000,00	172.405.000,00	
			TOTAL GERAL		40.000.000,00		42.000.000,00		44.100.000,00		46.305.000,00	172.405.000,00	

SECRETARIA/ÓRGÃO: SECRETARIA MUNICIPAL DE EDUCAÇÃO

PROGRAMA: MANUTENÇÃO DA EDUCAÇÃO INFANTIL

DIAGNÓSTICO: Cabe à Secretaria cuidar da Educação Infantil (de 0 a 5 anos) no Município de Japeri.

DIRETRIZES: Custear as despesas de manutenção da Educação Infantil, incluindo gastos com professores e outras despesas administrativas.

OBJETIVO: Garantir o atendimento dos alunos da Educação Infantil.

Ações	Produto	Unidade Medida	2018		2019		2020		2021		Total	Fonte	
			Meta Geral	Meta	Valor	Meta	Valor	Meta	Valor	Meta			Valor
Operacionalização do Ensino Infantil	Ensino Infantil	%	100%	25%	2.800.000,00	25%	2.940.000,00	25%	3.087.000,00	25%	3.241.350,00	12.068.350,00	01-RP / 08-FUNDEB E 30-SALARIO EDUCAÇÃO
CUSTEIO DO PROGRAMA			TOTALS		2.800.000,00		2.940.000,00		3.087.000,00		3.241.350,00	12.068.350,00	
			TOTAL GERAL		2.800.000,00		2.940.000,00		3.087.000,00		3.241.350,00	12.068.350,00	

SECRETARIA/ÓRGÃO: SECRETARIA MUNICIPAL DE EDUCAÇÃO

PROGRAMA: MANUTENÇÃO DA EDUCAÇÃO DE JOVENS E ADULTOS

DIAGNÓSTICO: Cabe à Secretaria cuidar da Educação de Jovens e Adultos

DIRETRIZES: Custear as despesas de manutenção da Educação de Jovens e Adultos, incluindo gastos com professores e outras despesas administrativas.

OBJETIVO: Garantir o atendimento dos alunos da Educação de Jovens e Adultos.

Ações	Produto	Unidade Medida	2018		2019		2020		2021		Total	Fonte
			Meta Geral	Meta	Valor	Meta	Valor	Meta	Valor	Meta		
<p>SECRETARIA/ÓRGÃO: SECRETARIA MUNICIPAL DE EDUCAÇÃO</p> <p>PROGRAMA: MANUTENÇÃO DA EDUCAÇÃO DE JOVENS E ADULTOS</p> <p>DIAGNÓSTICO: Cabe à Secretaria cuidar da Educação de Jovens e Adultos</p> <p>DIRETRIZES: Custear as despesas de manutenção da Educação de Jovens e Adultos, incluindo gastos com professores e outras despesas administrativas.</p> <p>OBJETIVO: Garantir o atendimento dos alunos da Educação de Jovens e Adultos.</p>												

Operacionalização do Ensino de Jovens e adultos	Ensino de Jovens e adultos	%	100%	25%		25%		25%		25%										
CUSTEIO DO PROGRAMA	TOTALS				600.000,00		630.000,00		661.500,00		694.575,00		2.586.075,00		01-RP / 08-FUNDEB					
	TOTAL GERAL				600.000,00		630.000,00		661.500,00		694.575,00		2.586.075,00		01-RP / 08-FUNDEB					

SECRETARIA/ÓRGÃO: SECRETARIA MUNICIPAL DE EDUCAÇÃO

PROGRAMA: MANUTENÇÃO DA EDUCAÇÃO ESPECIAL

DIAGNÓSTICO: Cabe à Secretaria cuidar da Educação de Especial

DIRETRIZES: Custear as despesas de manutenção da Educação de Especial, incluindo gastos com professores, manutenção do convênio com a APAE entre outras despesas administrativas.

OBJETIVO: Garantir o atendimento dos alunos da Educação Especial

Ações	Produto	Unidade Medida	2018		2019		200		2021		Total	Fonte
			Meta Geral	Meta	Valor	Meta	Valor	Meta	Valor	Meta		
Operacionalização da Educação Especial	Ensino Médio	%	100%	25%	260.000,00	25%	273.000,00	25%	286.650,00	25%	300.982,50	01-RP / 08-FUNDEB
Convênio com APAE	Convênio	%	100%	25%	30.000,00	25%	31.500,00	25%	33.075,00	25%	34.728,75	01-RP / 08-FUNDEB
			100%	25%								
Locação de Imóvel	Imóvel	%	100%	25%	60.000,00	25%	63.000,00	25%	66.150,00	25%	69.457,50	01-RP / 08-FUNDEB
CUSTEIO DO PROGRAMA	TOTALS				350.000,00		367.500,00		385.875,00		405.168,75	
	TOTAL				350.000,00		367.500,00		385.875,00		405.168,75	

SECRETARIA/ÓRGÃO: SECRETARIA MUNICIPAL DE EDUCAÇÃO

PROGRAMA: Escola para todos – Ampliação da Rede Municipal de Educação.

DIAGNÓSTICO: Diante da crescente demanda de atendimento da Educação Infantil, Ensino Fundamental e EJA (Educação de Jovens e Adultos), faz-se necessário a construção, reforma, ampliação e manutenção das unidades de ensino municipais e ampliação da Secretaria Municipal de Educação.

DIRETRIZES: Reformar ampliar manter e construir novas escolas na rede municipal de ensino para atender a demanda de todas as modalidades.

OBJETIVO: Garantir o acesso, a permanência e a qualidade do ensino público, atendendo as especificidades para ampliar e modernizar a rede escolar municipal.

Ações	Produto	Unidade Medida	2018		2019		2020		2021		Total	Fonte
			Meta Geral	Meta	Valor	Meta	Valor	Meta	Valor	Meta		
Construir unidade escolar de Educação Infantil	Escola	Und.	100%	25%		25%		25%		25%		
Construir unidade escolar de Ensino Fundamental – Escola Modelo	Escola	Und.	100%	25%		25%		25%		25%		
Manutenção de mobiliário para unidades escolares construídas, reformadas e ampliadas.	Mobiliário	Und.	100%	25%		25%		25%		25%		
Reformar e ampliar unidades escolares	Escola	Und.	100%	25%		25%		25%		25%		
Manutenção das unidades escolares construídas e ampliadas.	Escolas	Und.	100%	25%		25%		25%		25%		
Ampliar a SEMED	Construção de um auditório com capacidade para 150 pessoas e 1 sala de aula	Und.	100%	25%		25%		25%		25%		

				4.000.000,00		4.200.000,00		4.410.000,00		4.630.500,00		17.240.500,00	30-Salario Educação / 08- FUNDEB
				4.000.000,00	-	4.200.000,00	-	4.410.000,00	-	4.630.500,00	-	17.240.500,00	
				TOTAL GERAL									

SECRETARIA/ÓRGÃO: SECRETARIA MUNICIPAL DE EDUCAÇÃO

PROGRAMA: ESCOLA PARA TODOS – MANUTENÇÃO DAS ESCOLAS DE TEMPO INTEGRAL

DIAGNÓSTICO: A rede municipal de ensino possui uma unidade escolar de tempo integral em funcionamento, sendo necessária a manutenção, visto que, o Programa Mais Educação não a contempla.

DIRETRIZES: Manutenção de recursos pedagógicos

OBJETIVO: Garantir o acesso, a permanência e a qualidade do ensino público, atendendo as especificidades para ampliar e modernizar a rede escolar municipal

Ações	Produto	Unidade Medida	2018		2019		2020		2021		Total	Fonte	
			Meta Geral	Meta 25%	Valor	Meta 25%	Valor	Meta 25%	Valor	Meta 25%			Valor
Manutenção de recursos pedagógicos	Material Pedagógicos	Un	100%	25%		25%		25%		25%			
	TOTALS				100.000,00		105.000,00		110.250,00		115.762,50	431.012,50	8
	TOTAL GERAL				100.000,00	-	105.000,00	-	110.250,00	-	115.762,50	431.012,50	

SECRETARIA/ÓRGÃO: SECRETARIA MUNICIPAL DE EDUCAÇÃO

PROGRAMA: BIBLIOTECA DA ESCOLA

DIAGNÓSTICO: A necessidade de garantir aos alunos e professores da rede pública de ensino o acesso à cultura e à informação, estimulando a leitura como prática social.

DIRETRIZES: Implantar, ampliar e atualizar o acervo das bibliotecas das escolas municipais

OBJETIVO: Prover as escolas municipais, no âmbito da educação infantil (creches e pré-escolas, do ensino fundamental e educação de jovens e adultos (EJA), com o fornecimento de obras literárias e demais materiais de apoio à prática da educação básica

Ações	Produto	Unidade Medida	2018		2019		2020		2021		Total	Fonte	
			Meta Geral	Meta 25%	Valor	Meta 25%	Valor	Meta 25%	Valor	Meta 25%			Valor
Aquisição de acervos diversos para os alunos da Ed. Infantil	Livros	Un	100%	25%		25%		25%		25%			
Aquisição de acervos diversos para os alunos do 1º ao 9º ano A. E. e da EJA	Livros	Un	100%	25%		25%		25%		25%			
	TOTALS				50.000,00		52.500,00		55.125,00		57.881,25	215.506,25	01-RP / 08- FUNDEB
	TOTAL GERAL				50.000,00	-	52.500,00	-	55.125,00	-	57.881,25	215.506,25	

SECRETARIA/ÓRGÃO: SECRETARIA MUNICIPAL DE EDUCAÇÃO

PROGRAMA: Escola para Todos – Alimentação Saudável

DIAGNÓSTICO: Diante de uma população carente, faz-se necessário oferecer aos alunos da rede municipal de ensino uma merenda de qualidade e dentro das normas legais

DIRETRIZES: Implantar, ampliar e atualizar o fornecimento de merenda escolar.

OBJETIVO: Atender as necessidades nutricionais dos educandos, contribuindo para o crescimento, desenvolvimento, aprendizagem e o rendimento dos alunos, bem como promover hábitos alimentares saudáveis

Ações	Produto	Unidade Medida	2018		2019		2020		2021		Total	Fonte	
			Meta Geral	Meta 25%	Valor	Meta 25%	Valor	Meta 25%	Valor	Meta 25%			Valor
Aquisição de gêneros alimentícios	Alimento	Un	100%	25%		25%		25%		25%			
Prestação de serviços	Diversos	Un	100%	25%		25%		25%		25%			
Pagamento de insumos	Diversos	Un	100%	25%		25%		25%		25%			
	TOTAL GERAL				2.900.000,00		3.045.000,00		3.197.250,00		3.357.112,50	12.499.362,50	14 -PNAE e 01- RP

SECRETARIA/ÓRGÃO: SECRETARIA MUNICIPAL DE EDUCAÇÃO

PROGRAMA: ESCOLA PARA TODOS - GARANTINDO A ACESSIBILIDADE

DIAGNÓSTICO: Com base em uma análise realizada nas unidades escolares, verificou-se a necessidade de investimento em adequações arquitetônicas que favoreçam a acessibilidade dos alunos com NEE, bem como a aquisição de recursos pedagógicos, a fim de garantir melhores condições de aprendizagem aos referidos alunos.

DIRETRIZES: Adequação arquitetônica das unidades escolares e aquisição de recursos pedagógicos

OBJETIVO: Assegurar o cumprimento dos padrões mínimos estabelecidos para o funcionamento adequado das instituições escolares, em relações às instalações físicas, adequação às características das crianças com NEE, ambiente interno e externo, mobiliário e materiais pedagógicos

Ações	Produto	Unidade Medida	2018		2019		2020		2021		Total	Fonte	
			Meta Geral	Meta 25%	Valor	Meta 25%	Valor	Meta 25%	Valor	Meta 25%			Valor
Aquisição de mobiliário	Móvel	Un	100%	25%		25%							
Aquisição de materiais pedagógicos	Materiais	Un	100%	25%		25%							
Aquisição recursos de tecnologia assistiva	Diversos	Un	100%	25%		25%							
Adequação arquitetônica	Obras	Un	100%	25%		25%							
CUSTEIO DO PROGRAMA	TOTALS				180.000,00		189.000,00		198.450,00		208.372,50	775.822,50	30-Salário Educação / 08-FUNDEB
	TOTAL GERAL				180.000,00	-	189.000,00	-	198.450,00	-	208.372,50	775.822,50	

SECRETARIA/ÓRGÃO: SECRETARIA MUNICIPAL DE EDUCAÇÃO

PROGRAMA: Escola para Todos - Escola Informatizada

DIAGNÓSTICO: Mediante visita às unidades escolares observou-se a necessidade de revitalização da rede de informática para que haja informações tabuladas referentes a cada aluno matriculado, para o controle da frequência escolar com o uso de ferramentas tecnológicas para a coleta desses dados visando minimizar o número de alunos evadidos.

DIRETRIZES: Revitalizar a rede de informática para promover melhores condições de utilização dos equipamentos pelo alunos e professores, bem como, agilizar a comunicação entre SEMED e unidades escolares para a implementação de um sistema de gestão escolar

OBJETIVO: Promover o uso da tecnologia como ferramenta de enriquecimento pedagógico no ensino público fundamental e coletar dados visando o controle da evasão escolar

Ações	Produto	Unidade Medida	2018		2019		2020		2021		Total	Fonte	
			Meta Geral	Meta 25%	Valor	Meta 25%	Valor	Meta 25%	Valor	Meta 25%			Valor
Aquisição de computadores e acessórios	eqplis/acessórios	Un	100%	25%		25%							
Prestação de serviços - manutenção	mão-de-obra	Un	100%	25%		25%							
Implementação do sistema de gestão	mão-de-obra	Un	100%	25%		25%							
	TOTAL GERAL				150.000,00	-	157.500,00	-	165.375,00	-	173.643,75	646.518,75	30-Salário Educação / 08-FUNDEB

SECRETARIA/ÓRGÃO: SECRETARIA MUNICIPAL DE EDUCAÇÃO

PROGRAMA: Escola para Todos - Aquisição de uniforme e material escolar

DIAGNÓSTICO: Devido ao baixo poder aquisitivo da população, faz-se necessária a contrapartida do município para melhor atender aos educandos.

DIRETRIZES: Adquirir uniformes e materiais necessários para atender as necessidades dos educandos

OBJETIVO: Garantir o acesso, a permanência e a qualidade do ensino público, atendendo as especificidades, ampliando e modernizando a rede escolar municipal.

Ações	Produto	Unidade	Meta	2018	2019	2020	2021	Total	Fonte
-------	---------	---------	------	------	------	------	------	-------	-------

Ações	Produto	Unidade Medida	2018		2019		2020		2021		Total	Fonte
			Meta Geral	Valor	Meta Geral	Valor	Meta Geral	Valor	Meta Geral	Valor		
Aquisição de uniforme	Uniforme	Un	100%	25%	25%	25%	25%	25%	25%	25%		
Aquisição de kits de material escolar	Material escolar	Un	100%	25%	25%	25%	25%	25%	25%	25%		
CUSTEIO DO PROGRAMA	TOTALS			3.395.000,00	3.564.750,00	3.742.987,50	3.930.136,88	14.632.874,38	30-Salário Educação / 01-RP			
TOTAL GERAL				3.395.000,00	3.564.750,00	-	3.742.987,50	-	3.930.136,88	14.632.874,38		

SECRETARIA/ÓRGÃO: SECRETARIA MUNICIPAL DE EDUCAÇÃO

PROGRAMA: Escola para Todos – Aquisição de veículo automotor

DIAGNÓSTICO: A necessidade de deslocamento para atender o expediente da Secretaria de Educação e alunos com necessidades educacionais especiais

DIRETRIZES: Aquisição de veículos para suprir a demanda incluindo veículos automotores

OBJETIVO: Adquirir veículos que atendam a demanda da gestão política da educação em todos os âmbitos

Ações	Produto	Unidade Medida	2018		2019		2020		2021		Total	Fonte
			Meta Geral	Valor	Meta Geral	Valor	Meta Geral	Valor	Meta Geral	Valor		
Aquisição de veículos automotores	Veículos	Un	100%	25%	25%	25%	25%	25%	25%	25%		
Aquisição de veículo adaptado para NEE	Veículos	Un	100%	50%	50%	50%	50%	50%	50%	50%		
CUSTEIO DO PROGRAMA	TOTALS			84.000,00	88.200,00	176.610,00	185.440,50	534.250,50				

SECRETARIA/ÓRGÃO: SECRETARIA MUNICIPAL DE EDUCAÇÃO

PROGRAMA: Revitalização dos Conselhos – Gestão Política da Educação

DIAGNÓSTICO: A necessidade do cumprimento da lei municipal que prevê a manutenção dos Conselhos para estes sejam canais de participação que articulam representantes da população e membros do poder público estatal em práticas que dizem respeito à gestão de bens públicos

DIRETRIZES: Promover infraestrutura para o funcionamento dos Conselhos de Alimentação, FUNDEB e Municipal de Educação

OBJETIVO: Possibilitar à população o acesso aos espaços onde se tomam decisões políticas

Ações	Produto	Unidade Medida	2018		2019		2020		2021		Total	Fonte
			Meta Geral	Valor	Meta Geral	Valor	Meta Geral	Valor	Meta Geral	Valor		
Revitalizar os conselhos: FUNDEB, CAE, CME, etc	Conselhos	Un	100%	25%	25%	25%	25%	25%	25%	25%		
CUSTEIO DO PROGRAMA	TOTALS			17.850,00	18.742,50	19.679,63	20.663,61	76.935,73				

SECRETARIA/ÓRGÃO: SECRETARIA MUNICIPAL DE EDUCAÇÃO

PROGRAMA: Eventos cívicos e culturais

DIAGNÓSTICO: a Secretaria de Educação realiza periodicamente eventos cívicos e culturais para valorizar os bens de natureza material e imaterial que revelam ou expressam a memória e a identidade das populações e comunidades

DIRETRIZES: Promover eventos cívicos e culturais para valorizar a cultura, a informação e também o incentivo à participação dos discentes e profissionais da educação

OBJETIVO: Estimular o patriotismo em nossos alunos e a valorização da cultura

Ações	Produto	Unidade Medida	2018		2019		2020		2021		Total	Fonte
			Meta Geral	Valor	Meta Geral	Valor	Meta Geral	Valor	Meta Geral	Valor		
Custear eventos cívicos e culturais	Evento	Un	100%	25%	25%	25%	25%	25%	25%	25%		
CUSTEIO DO PROGRAMA	TOTALS			210.000,00	220.500,00	231.525,00	243.101,25	905.126,25				

SECRETARIA/ÓRGÃO: SECRETARIA MUNICIPAL DE EDUCAÇÃO

PROGRAMA Escola para todos - Casa do Educando

DIAGNÓSTICO Diante do aumento da demanda de encaminhamento de educandos para o serviço de orientação educacional faz-se necessário ampliar o respectivo atendimento da Casa do Educando

DIRETRIZES Localizar, manter e ampliar o acesso dos educandos ao atendimento especializado

Ações	Produto	Unidade Medida	2018		2019		2020		2021		Total	Fonte
			Meta Geral	Meta	Valor	Meta	Valor	Meta	Valor	Meta		
Localizar imóvel	Imóvel	Un	100%	25%	25%	25%						
Contratar profissionais para prestar atendimento especializado (fonoaudiólogos e psicólogos)	Fonoaudiólogos - psicólogos	Un	100%	25%	25%	25%						
Aquisição de mobiliário	Mobiliário	Un	100%	25%	25%	25%						
Aquisição de recursos pedagógicos	Recursos pedagógicos	Un	100%	25%	25%	25%						
CUSTEIO DO PROGRAMA	TOTALS			150.000,00	157.500,00	165.375,00	173.643,75	646.518,75				30-Salário Educação / 08-FUNDEB
	TOTAL GERAL			150.000,00	157.500,00	165.375,00	173.643,75	646.518,75				

SECRETARIA ÓRGÃO SECRETARIA MUNICIPAL DE EDUCAÇÃO

PROGRAMA Escola para todos - PNATE - Transporte Escolar

DIAGNÓSTICO A necessidade de custear despesas com reforma, seguros, licenciamento, impostos e taxas, pneus, câmeras, serviços de mecânica em freio, suspensão, câmbio, motor, elétrica e funilaria, recuperação de assentos, combustível e lubrificante do veículo, como também para pagamento de serviços contratados junto a terceiros para o transporte escolar

DIRETRIZES Contratação de empresa para transporte escolar para os alunos conforme lei municipal

Ações	Produto	Unidade Medida	2018		2019		2020		2021		Total	Fonte
			Meta Geral	Meta	Valor	Meta	Valor	Meta	Valor	Meta		
Contratação de empresa para transporte escolar	Ôni bus	Un	100%	25%	25%	25%						
Pagamento de despesas	Despesas	-	100%	25%	25%	25%						
CUSTEIO DO PROGRAMA	TOTALS			2.600.000,00	2.730.000,00	2.866.500,00	3.009.825,00	11.206.325,00				30-Salário Educação / 08-FUNDEB / 01-PP / 36-PNATE
	TOTAL GERAL			2.600.000,00	2.730.000,00	2.866.500,00	3.009.825,00	11.206.325,00				

SECRETARIA ÓRGÃO Secretaria Municipal de Educação

PROGRAMA Formação Continuada para os Profissionais da Educação e da Equipe Técnica Administrativa da SEMED

DIAGNÓSTICO Os profissionais da educação apresentam uma grande demanda de atualizações dos programas, convênios, procedimentos administrativos e formação envolvendo várias temáticas pedagógicas.

DIRETRIZES Formar periodicamente os profissionais da educação para gerenciar os recursos educacionais.

Ações	Produto	Unidade Medida	2018		2019		2020		2021		Total	Fonte
			Meta Geral	Meta	Valor	Meta	Valor	Meta	Valor	Meta		
Formação Continuada para os Professores da Creche	Formação	Und	100%	25%	25%	25%						
Formação Continuada para os Professores da Pré-escola	Formação	Und	100%	25%	25%	25%						
Formação Continuada para os Professores do 1º ao 5º A.E.	Formação	Und	100%	25%	25%	25%						
Formação Continuada para os Professores do 6º ao 9º A.E.	Formação	Und	100%	25%	25%	25%						

Formação Continuada para os Professores da EJA.	Formação	Unid	100%	25%		25%		25%		25%		25%					
Formação Continuada para os Supervisores, Secretários, Agentes Administrativos, ASG e Inspectores de Alunos.	Formação	Unid	100%	25%		25%		25%		25%		25%					
Formação Continuada- Jornada Pedagógica.	Formação	Unid	100%	25%		25%		25%		25%		25%					
Formação Continuada- Equipe SEMED	Formação	Unid.	100%	25%		25%		25%		25%		25%					
CUSTEIO DO PROGRAMA	TOTALS					R\$ 200.000,00		210.000,00		220.500,00		231.525,00		243.101,25		905.126,25	8

SECRETARIA/ÓRGÃO: SECRETARIA MUNICIPAL DE EDUCAÇÃO

PROGRAMA: Brasil Carinhoso

DIAGNÓSTICO: Programa Pró Infância -FNDE

DIRETRIZES: Operacionalização do Programa Brasil Carinhoso

OBJETIVO: Executar as atividades pertinentes a educação Infantil - creches

AÇÕES	Produto	Unidade Medida	Meta		2018		2019		2020		2021		Total	Fonte
			Geral	Meta	Valor	Meta	Valor	Meta	Valor	Meta	Valor			
Operacionalização do Programa Brasil Carinhoso	Programa FNDE	Un	100%	25%		25%		25%		25%		25%		
CUSTEIO DO PROGRAMA	TOTALS				210.000,00		220.500,00		231.525,00		243.101,25		905.126,25	



Câmara Municipal de Japeri
Estado do Rio de Janeiro
PROCURADORIA GERAL

PROJETO DE LEI
PROTÓCOLO 017/2017 - LIVRO 01 - FL. 03

**"DISPÕE SOBRE O PLANO PLURIANUAL DO MUNICÍPIO DE JAPERI
PARA O QUADRÊNIO 2018/2021 E DA OUTRAS PROVIDÊNCIAS"**

PARECER JURÍDICO

Relatório:

Cuida o presente projeto de lei que dispõe sobre o Plano Plurianual do Município de Japeri para o Quadrênio 2018/2021 e dá outras providências.

É o breve Relatório

Parecer - Fundamentação

Verificamos a legalidade do projeto de lei encaminhado pelo Poder Executivo que dispõe sobre o Plano Plurianual para o quadrênio 2018/2021 elaborado conforme as regras estabelecidas pela legislação em vigor com ênfase ao equilíbrio das contas públicas conforme destacou a justificativa apresentada: "**O PPA (2018-2021) busca, através de uma gestão responsável, transparente e com o equilíbrio das contas públicas, atingir os compromissos e obrigações da máquina administrativa, bem como os anseios de nossos municípios, podendo contribuir para uma melhor qualidade de vida a todos.**"

Conclusão:

Em análise à matéria submetida a esta Procuradoria Jurídica tendo em vista o compromisso governamental assumido na justificativa de ter elaborado um Plano Plurianual considerando a atual crise econômica, respeitando os índices e premissas utilizados pelo Governo Federal, opinamos favoravelmente ao projeto de lei com sua evolução a Plenário para apreciação final e aprovação dos Nobres Vereadores, recomendando, porém que antes seja encaminhado à Comissão Permanente de Fiscalização Financeira, Tributos, Controle e Orçamento e Comissão Permanente de Constituição, Justiça e Redação estando esta Consultoria ao dispor para quaisquer outros esclarecimentos.

É o parecer que submetemos às Comissões Permanentes e ao Plenário desta Casa de Leis para receber a discussão, o aperfeiçoamento e a aprovação dos Senhores Vereadores.

Japeri, 14 de Novembro de 2017.

Thomas Teixeira Pinheiro Bernardes

Thomas Teixeira Pinheiro Bernardes

Procurador

OAB - RJ 180.729